

令和4年度

精神障がい者  
社会復帰促進事業  
(地域支援事業)  
報告書

福岡県精神保健福祉センター



## はじめに

我が国の地域精神保健福祉行政においては、平成16年に策定した「精神保健医療福祉の改革ビジョン」で「入院医療中心から地域生活中心へ」という理念を明確にして以降、様々な施策が行われてきました。平成26年には精神保健福祉法に基づく「良質かつ適切な精神障害者に対する医療の提供を確保するための指針」において、この理念を支えるための精神医療の実現に向けた、保健医療福祉に携わる関係者が目指すべき方向性が示されました。また平成29年には、障がいの有無や程度にかかわらず、誰もが地域の一員として、安心して自分らしい暮らしができるよう、医療、障がい福祉・介護、社会参加、住まい、地域の助け合い、教育が包括的に確保された「精神障害にも対応した地域包括ケアシステム」の構築を目指すことを、新たな理念として明確にしました。こうした中、令和4年に精神保健福祉法が改正され、市町村における精神保健相談支援について、精神障がい者のほか、精神保健に課題を抱える者も対象にできるとするとともに、これらの者の心身の状態に応じた適切な支援の包括的な確保を旨とすることを明確化しました。今後は、住民に身近な市町村圏域を中心とした相談支援体制整備が求められています。

本県の取組としては、平成19年に朝倉地区で「精神障害者地域支援のあり方に関するモデル事業」を開始し、平成22年度から全保健福祉（環境）事務所において、精神障がい者社会復帰促進事業を実施しています。また、平成25年度から平成27年度まで「地域支援定着推進事業」を実施したほか、平成29年度に「処遇プラン普及事業」及び「こころの健康手帳活用事業」を開始し、精神障がい者が希望する地域生活を送るための支援体制づくりを行っています。さらに、平成30年度から、「精神障がいのある人の退院後支援」を開始し、精神科医療機関に入院した精神障がい者のうち、自治体が中心になって退院後の支援を行う必要がある者について、ニーズに応じて必要な医療、福祉、介護、就労支援等が受けられるよう、関係機関と連携して支援を行っています。

現在、本県では、「精神障害にも対応した地域包括ケアシステム」の構築に向けて、当センターと各保健福祉（環境）事務所が協働し、市町村圏域における相談支援体制整備に努めています。また、医療機関及び地域の関係機関と連携し、精神障がいを有する方を重層的に支援するための取組促進に尽力してまいり所存です。

今般、本県の地域支援事業の充実強化を図るため、令和4年度精神障がい者社会復帰促進事業（地域支援事業）報告書を作成しましたので、今後の同事業の推進に御活用いただければ幸いです。

令和5年6月

福岡県精神保健福祉センター  
所長 楯林英晴





# 目次

筑紫保健福祉環境事務所.....	1
粕屋保健福祉事務所.....	13
糸島保健福祉事務所.....	21
宗像・遠賀保健福祉環境事務所.....	31
嘉穂・鞍手保健福祉環境事務所.....	45
田川保健福祉事務所.....	53
北筑後保健福祉環境事務所.....	69
南筑後保健福祉環境事務所.....	77
京築保健福祉環境事務所.....	97



# 筑紫保健福祉環境事務所



## 1. 地域の現状及び課題

### (1) 地域の概要

筑紫保健福祉環境事務所は福岡市に隣接し、管轄区域は筑紫野市、春日市、大野城市、太宰府市及び那珂川市の5市である。面積は約233km<sup>2</sup>で、人口は440,377人（令和4年3月1日）となっている。福岡都市圏のベッドタウンとして人口増加が著しく高齢化率は、県、全国と比較すると低くなっている。

### (2) 社会復帰促進事業の経過（別紙1参照）

当所では、平成20年度から、当所が主催する精神障がい者地域支援関係機関会議等における意見交換や事例検討、関係機関へのヒアリングを通して、市、精神科病院、障がい福祉サービス事業所等と連携した地域支援体制の構築に向けた取組みを行ってきた。令和3年度には精神障害にも対応した地域包括ケアシステム（以下「にも包括」という。）の構築の取組み状況に係る市町村ヒアリングを実施し、今後の協議の場の設置や構築のプロセス等についての課題や取組むべき事項等を把握した。令和4年度、精神障がい者地域支援関係機関会議に「にも包括」構築に係る協議の準備会を設置し、令和6年度から市を主体とした「にも包括」構築を実施できるよう支援することとした。

また、措置入院者の退院後の支援については、県事務処理要領に基づき、保健所が主体となり平成30年9月より措置入院者等の同意を得て退院後支援計画を作成し、計画に基づいた支援を実施している。

### (3) 精神保健福祉に関する地域診断に基づいた地域の課題

令和元年の全国の入院精神障がい者（全診断）は、人口10万人対で226.5人であり、福岡県の数値は323.6人で全国値よりも多いが、筑紫管内は198.4人と全国値よりも少ない。一方で、筑紫管内の精神障がい者の退院率は、入院3ヶ月、6ヶ月、1年いずれの時点でも全国、福岡県の数値を下回っており、新規入院患者の平均在院日数も全国の127日に対し、筑紫管内は136日と長い傾向にある。また、精神病院入院から1年以内での退院者においては、約7割が在宅へ戻っている。筑紫管内の障害福祉サービス事業所数の割合は訪問系、日中活動系、居住系ともに県内総計割合よりも少なく、地域移行、地域定着支援を行う事業所数の割合は県内で最も少ない状況であった。

こうした状況を踏まえ、関係機関と連携し課題解決に向け「にも包括」構築のプロセスを着実に実施し、支援体制を構築することにより、精神障がいの有無に関わらず、住み慣れた場所で長く生活することができる地域を目指す必要がある。

参考・引用データ：

令和3年7月19日開催 「精神障害にも対応した地域包括ケアシステム構築に係る担当者会議」内、福岡県精神保健福祉センター資料2

## 2. 各事業の実施状況及び今後の方針

### (1) 精神障害者社会復帰促進事業

①精神障がい者地域支援関係機関会議（図表1）

全4回実施。うち3回は、管内行政機関と「にも包括」構築に係る協議の準備会を開催し、残り1回は管内関係機関に向けオンラインにて勉強会を開催した。

「にも包括」構築に係る協議の準備会では、5市と保健所での協議を行い、地域アセスメントの実施及び課題抽出を行い、「にも包括」構成要素のうち「普及啓発」「医療と福祉の連携」についてアセスメント及び既存の協議の場の活用について検討を行った。準備会では、市の福祉部署だけでなく、健康部署の担当者及び係長にも参加してもらい協議を行った。

図表1 令和4年度精神障がい者地域支援関係機関会議実施状況

（管内行政機関）3回実施

年 月 日	場 所	参加者	内 容
令和4年 7月22日	筑紫総合庁舎 第2会議室	管内5市 障がい福祉係 健康推進係担 当者及び係長 計18名	精神障がい者にも対応した地域包括ケアシステム構築に向けた協議
令和4年11月18日			
令和5年 2月20日			

（管内関係機関）1回実施

年 月 日	方法	参加者	内 容
令和4年10月25日	Webex	病院（PSW等） 相談支援事業所 訪問看護ステーション 社会福祉協議会 市（事務・保健師） 計30名	テーマ1 「精神障がいにも対応した地域包括ケアシステムとデータから見る筑紫地区の精神医療の現状」 テーマ2 「筑紫地区の措置入院者の退院後支援計画」

<今後の課題>

- ・令和6年度から市主体で体制整備を進められるよう、令和4年度に整理した既存の場を活用し、精神障がいに関する課題の協議体制等について具体的に検討できるよう整理する必要がある。

## ②個別支援会議（図表 2）

措置入院者の退院後支援計画に関する協議や困難事例等について、当所主催でケース会議を行っている。また、市の障がい福祉関係機関会議（自立支援協議会）、要保護児童対策協議会実務者会議、病院主催のケース会議や医療観察法のケア会議等に出席し、支援を行った。

図表 2 令和 4 年度個別支援会議実施状況

	支援対象者数		開催回数
	実人数	延人数	
ケース会議（当所主催）	8	8	8
医療観察法ケア会議	7	28	28
その他関係機関主催支援会議	11	13	13
計	26	49	49

## （2）退院後支援事業（図表 3）

事務手続きは、県事務処理要領に基づき、当所作成の経過表・回覧表を活用しながら進めている。実施状況は図表 3 のとおり。また、退院後支援の取組みについて分析、評価を実施した。その結果、①退院後支援計画を作成した方が医療継続割合が高いこと、②退院時の支援機関として医療と福祉の両者が関わる方が、退院後の支援の継続期間が長いことが分かった。このため、退院後支援計画説明媒体の作成、措置入院時の定期的な医療機関への連絡、関係機関会議への基幹型相談支援センター等の参加依頼を行うことに取組んだ。取組みの分析、評価の内容は、令和 4 年 10 月 25 日の地域支援関係機関会議で管内関係機関へ情報共有した。

図表 3 令和 4 年度退院後支援実施状況

①措置入院者（緊急措置入院のみ含む）数	当所取扱い	18
	他 HC 取扱い	4
②計画作成に係る同意確認件数	当所取扱い	15
	他 HC 取扱い	2
③②のうち、同意が得られた件数		6
④計画交付済みの件数		7
⑤計画作成中の件数		0
⑥計画に基づく支援を終了した件数		9

<今後の課題>

- ・措置入院者の退院後支援の取組み評価を継続し、関係機関に対して情報提供することで、さらに多くの関係者間の理解を深め、地域課題の明確化及びその解決に取り組む必要がある。
- ・退院後支援計画の同意者を増やす取組み及び、同意を得られなかった者への支援について、さらに検討していく必要がある。
- ・精神障がいがある者の退院後支援について、事例検討等を通して支援者の知識、技術向上を図る。
- ・当所における退院後支援の取組みだけでなく、他圏域保健所の状況についても情報収集しながら、さらに充実した支援について検討する。

(3) その他の取組み

- ・筑紫地区地域自立支援協議会への参画（図表4）  
全体会（課長）、連絡会（係長）、各市ネットワーク会議（地区担当）、地域連携部会（事業担当）

図表4 筑紫地区地域自立支援協議会組織図

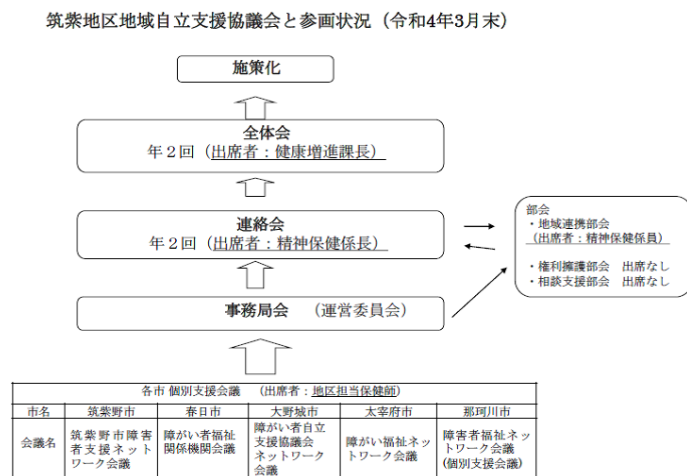

(4) 社会復帰促進事業促進のための今後の方針

① 精神障がい者地域支援関係機関会議の開催

ア 関係機関会議（1回）

- ・地域の現状や情報提供、保健所の退院後支援計画に関する取組みについて説明し、今後の連携体制について検討する

イ 協議の場に向けた準備会（3回程度）

- ・令和4年度の協議の結果、見えてきた地域課題から、今後の目標設定を検討するとともに、当所・各市の役割を明確化する。



- ・システム構築推進事業ごとのアセスメントを実施し、共通認識を図る。
- ② 筑紫地区地域自立支援協議会との連携  
地域支援関係機関会議における検討結果を全体会・連絡会へ報告、地域連携部会及び各市ネットワーク会議等への参加
- ③ 地域定着推進事業
  - ア 精神障がいのある人の退院後支援  
措置入院者等がニーズに応じた必要な支援が受けられるよう、同意を得た上で退院後支援計画を作成し、計画に基づいた支援の実施。また、措置入院中の状況の確認を定期的に行う。
  - イ 処遇プラン普及事業
  - ウ こころの健康手帳活用事業
- ④ 訪問指導体制強化事業

### 3. 社会資源名簿（別紙2参照）

筑紫地区の精神保健福祉に関する情報を地域住民に周知することを目的に、当所と管内5市と共同で社会資源名簿を作成した。名簿は当所ホームページに掲載している。



# 筑紫地区 精神保健福祉 社会資源情報一覧

令和5年度版 R5.4.1 現在  
筑紫保健福祉環境事務所作成

## 医療

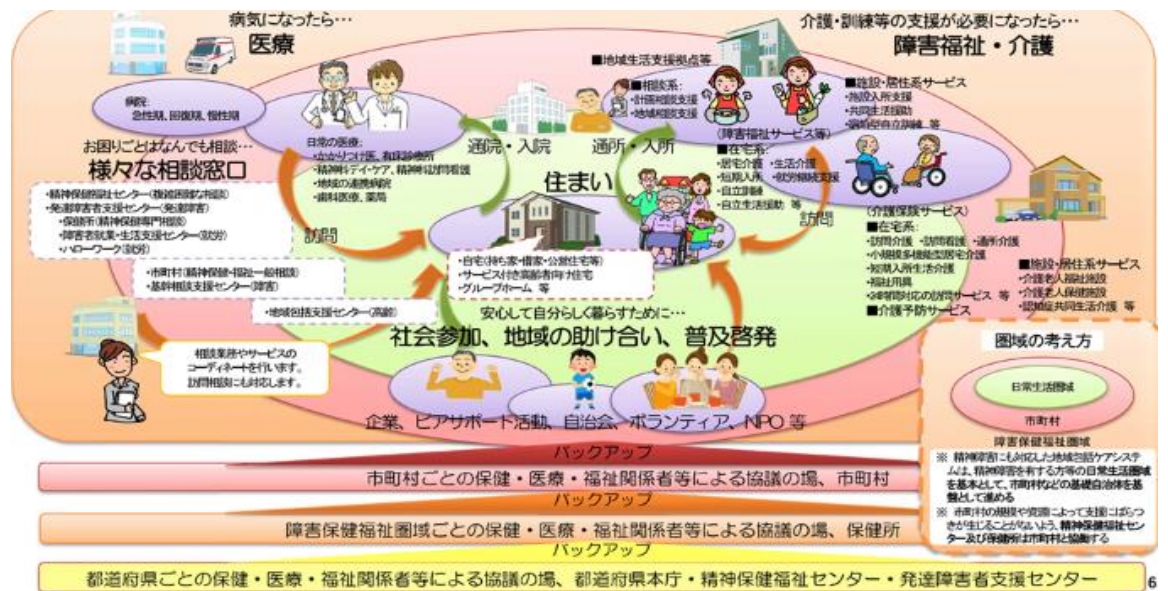

病院：病床を有し、外来治療に加えて入院治療も可能な医療機関です。

	住所	電話番号	特記事項
福岡県立精神医療センター太宰府病院	太宰府市五条3-8-1	092-922-3137	福岡県依存症専門医療機関
筑紫野病院	筑紫野市大字天山37	092-926-2292	
医療法人牧和会 牧病院	筑紫野市大字永岡976-1	092-922-2853	福岡県認知症医療センター
医療法人同仁会 乙金病院	大野城市乙金東4-12-1	092-503-7070	
医療法人十全会 おおりん病院	大野城市中央1-13-8	092-581-1445	福岡県依存症専門医療機関
自衛隊福岡病院	春日市小倉東1-61	092-581-0431	

診療所：外来治療を受けることができる医療機関です。

	住所	電話番号
スタジオ リカ クリニック	筑紫野市原田7-5-11	092-926-8812
このはなクリニック	筑紫野市二日市北1-2-3アルフィーネ二日市202号	092-408-9990
ゆくり心療医院	筑紫野市二日市南2-8-20	092-919-5990
いでわき医院	筑紫野市針摺中央2-4-1	092-408-1602
いなば心療クリニック	春日市春日原東町3-38	092-583-7011
医療法人永和会 永尾心療クリニック	春日市大土居1-41	092-591-1123
医療法人 西江こころのクリニック	春日市春日原北町4-11メディカルシティ春日原3F	092-588-2444
馬場内科・乗本こころのクリニック	春日市須玖南3-87	092-558-3128
医療法人 ゆう心と体のクリニック	大野城市白木原1-7-5	092-584-1501
にしこころの診療所	大野城市下大利1-13-1大野城センタービル2F	092-585-6868
さたけこども発達クリニック	大野城市東大利2-3-1	092-915-2250
医療法人くすの木会 くすの木クリニック	太宰府市通古賀3-11-11サンシティ第2ビル2階	092-921-8333
のぞみメンタルクリニック	那珂川市中原2-130	092-953-5800

訪問看護：看護師がお宅に訪問し、病気や障がいに応じた看護を行います。利用には主治医の指示が必要です。  
(指定自立支援医療機関(精神通院医療)として指定されている訪問看護事業者のみを掲載)

	電話番号	訪問地域				
		筑	春	大	宰	那
桜台訪問看護ステーション	092-923-7003	○	○	○	○	○
訪問看護ステーション笑顔・ネット	092-924-5665	○	○	○		
四季のいずみ訪問看護ステーション	092-926-8000	○			○	
あいぞら訪問看護ステーション福岡	092-710-3818	○			○	
リアン訪問看護	092-555-7244	○	○	○	○	○
そら訪問看護ステーション	092-924-1277	○	○	○	○	
訪問看護ステーションこよいの里	092-558-3615	○	○	○	○	○
医療法人みらい 訪問看護ステーション「まもるん」	092-926-1691	○	○	○	○	
福岡プライマリケア訪問看護ステーション	092-517-6313	○	○	○	○	○
あや訪問看護ステーション	092-589-5566	○	○	○	○	○
訪問看護ステーション光	092-582-2515	○	○	○	○	○
福岡徳洲会訪問看護ステーションやよい	092-915-4110	○	○	○	○	○
訪問看護ステーションはるか	092-555-8377	○	○	○	○	○
訪問看護ステーションホークス	092-915-3240		○	○	○	○
訪問看護ステーションココエル 昇町	092-501-0200	○	○	○	○	○
訪問看護ステーション百合の会	092-503-5555	○	○	○	○	○
株式会社訪問看護ステーション ゆり	092-585-3058	○	○	○	○	○
訪問看護ステーションあかね	092-401-8625	○	○	○	○	○
リハビリ専門訪問看護ステーションHARERU	092-558-0802	○	○	○	○	○
Trust訪問看護	092-982-5758	○	○	○	○	○
筑紫医師会立訪問看護ステーション	092-920-2828	○	○	○	○	○
訪問看護ステーション デューン福岡南	092-558-5305		○			○
訪問看護ステーション デューン太宰府	092-928-2106	○		○	○	
訪問看護ステーション ユーフィット	092-555-7637	○	○	○	○	○
訪問看護ステーション あいてらす太宰府	092-555-4770	○	○	○	○	○
アクラス訪問看護ステーション	092-918-2008	○	○	○	○	
訪問看護ステーションひまわり	092-555-3216	○	○	○	○	○
みのり訪問看護ステーション	092-408-4844	○	○	○	○	○
訪問看護ステーションやよい	090-6296-2745	○	○	○	○	○
訪問看護ステーション無限	092-710-3921	○	○	○	○	○

※医療情報については、福岡県障がい福祉課が公表している「指定自立支援医療機関(精神通院医療)」から引用



## 相談窓口

こころの相談に応じたり、医療機関の紹介や必要な支援の紹介を行います。また、こころの健康づくりに関して正しい知識の普及・啓発を行います。

### 保健所

	住所	電話番号
筑紫保健福祉環境事務所 健康増進課精神保健係	大野城市白木原3-5-25	092-513-5585

### 精神保健福祉センター

	住所	電話番号
福岡県精神保健福祉センター	春日市原町3-1-7 南側2F	092-582-7510

### 保健センター

	住所	電話番号
筑紫野市 健康推進課 健康推進担当	筑紫野市岡田3-11-1	092-920-8611
春日市 健康課 健康づくり担当	春日市昇町1-120	092-501-1134
大野城市 健康課 健康長寿担当	大野城市瓦田4-2-1	092-501-2222
太宰府市 元気づくり課 健康推進係	太宰府市五条3-1-1	092-928-2000
那珂川市 健康課 健康推進担当	那珂川市大字西隈1-8-1	092-953-2211

基幹相談支援センター：障がいのある方やその家族等からの相談に応じて、福祉サービスの利用援助、社会資源、権利擁護のために必要な援助、専門機関等の情報提供など地域における生活を支援する窓口です。

	住所	電話番号
筑紫野市 生活福祉課 障がい者福祉担当	筑紫野市石崎1-1-1	092-923-1111
春日市 福祉支援課 障がい福祉担当	春日市原町3-1-5	092-584-1127
大野城市 福祉サービス課 障がい福祉担当	大野城市曙町2-2-1	092-580-1852
太宰府市 福祉課 障がい福祉係	太宰府市観世音寺1-1-1	092-921-2121
那珂川市 障がい者支援課 障がい者支援担当	那珂川市西隈1-1-1	092-953-2211

自立相談支援機関：生活困窮者やその家族の相談・支援を行います。  
家計や仕事など生活に関する困りごとに幅広く対応する窓口です。

	住所	電話番号
筑紫野市 暮らしの困りごと相談	筑紫野市石崎1-1-1 2F	092-923-1111 (内445)
春日市 生活困窮者自立相談支援窓口 くらしサポート「よりそい」	春日市昇町3-101 (春日市社会福祉センター1F)	092-515-2098
大野城市 福祉サービス課 福祉政策担当	大野城市曙町2-2-1	092-580-1961
太宰府市 生活支援課生活支援係	太宰府市観世音寺1-1-1	092-921-2121
那珂川市 困りごと相談室	那珂川市西隈1-1-1	092-408-8789

地域包括支援センター：保健師、社会福祉士、主任介護支援専門員などが配置され、高齢者の健康の保持及び生活の安定のために必要な援助を行う窓口です。(小中学校区等の生活圏域ごとに設置されています。)

市	名称	住所	電話番号
筑紫野市	地域包括支援センターむさし	湯町2-9-2	092-925-2775
	地域包括支援センター天拝の園	立明寺618-1	092-918-5788
	地域包括支援センターアシスト桜台	常松456-2	092-923-8803
	地域包括支援センターちくしの荘	原田462	092-926-2871
春日市	北地域包括支援センター	桜ヶ丘4-23	092-589-6227
	南地域包括支援センター	塚原台3-129	092-595-8188
	東地域包括支援センター	宝町1-12-7	092-404-0310
大野城市	基幹型地域包括支援センター	曙町2-2-1	092-501-2306
	中央地区地域包括支援センター	上大利1-3-9	092-595-6802
	南地区地域包括支援センター	つつじヶ丘3-1-31	092-589-2632
	北地区地域包括支援センター	仲畑3-10-21	092-501-3838
	東地区地域包括支援センター	中2-3-1	092-504-5858
太宰府市	地域包括支援センター	五条3-1-1	092-929-3211
	地域包括支援サブセンター	通古賀197-3	092-918-2200
那珂川市	第1地域包括支援センター	西隈1-1-1	092-408-9886
	第2地域包括支援センター	片縄北4-2-20	092-951-1600

社会福祉協議会：各種の福祉サービスや相談、市民活動の支援、必要に応じて障がい者の金銭管理等を行っています。

	住所	電話番号
筑紫野市社会福祉協議会	筑紫野市大字岡田3-11-1 総合福祉センターカミーリヤ内	092-920-8008
春日市社会福祉協議会	春日市昇町3-101	092-581-7225
大野城市社会福祉協議会	大野城市曙町2-3-2 大野城市総合福祉センター内	092-572-7700
太宰府市社会福祉協議会	太宰府市白川2-10 総合福祉センター内	092-923-3230
那珂川市社会福祉協議会	那珂川市西隈1-1-2 福祉センター内	092-952-4565

発達障がい者（児）支援センター：発達障がいの特性から生じる困りごとや特性に応じた、家庭、学校、会社、事業所等における生活・活動の手立て、人との関わり方などを一緒に考え、サポートする機関です。

	住所	電話番号
福岡県発達障がい者（児）支援センター Life（ライフ）	春日市原町3-1-7クローバープラザ内東棟	092-558-1741

ひきこもり支援：ひきこもり状態にある本人や家族からの相談に応じます。

	住所	電話番号
福岡県ひきこもり地域支援センター	春日市原町3-1-7南側2階	092-582-7530
福岡県若者自立相談窓口（若まど）	大野城市白木原3-5-25筑紫総合庁舎1階	092-710-0544

無料法律相談：経済的に余裕のない方が法的トラブルにあった時に無料で法律相談を受けられる制度です。

	住所	電話番号
日本司法支援センター 法テラス福岡	福岡市中央区渡辺通り5-14-12 南天神ビル4階	050-3383-5501

様々な困難や危機に合い、生きることが辛いと感じている人の不安や悩みを相談できる窓口です。

	電話番号（対応時間）
ふくおか自殺予防ホットライン	092-592-0783（24時間対応） 0120-020-767（月～金 16～翌9時、土日祝 24時間）
福岡いのちの電話	092-741-4343（24時間、年中無休）
心の健康相談電話	092-582-7400（月～金9時～16時）

家族相談電話：精神障がいのある人の家族や相談員が相談に応じます。

	電話番号（対応時間）
心の相談電話（心の病を持つ方、その家族対象）	○平日 13:00～16:00（盆、年末年始はお休みです） 月 090-1366-7498 火 080-3986-1980 水（第4のみ）0940-33-2731 水（第4以外）080-1729-1950 木 080-1729-1950 金 080-1729-1955 ○土日祝 8:00～16:00 080-1729-1955

## 社会参加、地域の助け合い、普及啓発

就労相談：就労に関する相談ができる窓口です

	住所	電話番号
障害者就業・生活支援センターちくし	春日市春日公園5-16コーポ220	092-592-7789
ハローワーク福岡南 筑紫野市ふるさとハローワーク	春日市春日公園3-2 筑紫野市石崎1-1-4（筑紫野市役所別棟）	092-513-8609 092-919-5562
若者サポートステーション（49歳まで）	福岡市中央区天神1-4-2 エルガーラオフィスビル 11F・12F福岡県若者しごとサポートセンター内	092-739-3405
福岡障害者職業センター	福岡市中央区赤坂1-6-19ワークプラザ赤坂5F	092-752-5801
福岡県中高年就職支援センター	福岡県福岡市博多区博多駅東1-1-33 はかた近代ビル5階	092-433-9211

家族会：精神障がいやひきこもり状態にある人を持つ家族がお互いに悩みを共有し連携することで、お互いに支えあう会です。

	活動状況	電話番号
筑紫地域精神障害者家族会「五筑会」	毎月第3金曜日13:30～15:30 大野城市白木原4-1-5「みぎわ工房」内	092-592-3942
特定非営利活動法人 つくしクローバー会	第1・3月曜日12:00～16:00 太宰府市社会福祉協議会	092-924-0857
楠の会（KHJ全国ひきこもり家族連合会）	第2水曜日14:00～16:00 筑紫野市総合福祉センター	080-6475-3216
ギャンブル依存症の家族会 ギャマノン大野城	毎週土曜日16:00～18:00 大野城中央コミュニティセンター	090-9475-6448
ギャマノンちくし	毎週火曜日19:30～21:20 毎週水曜日12:30～14:30 筑紫野市生涯学習センター	090-9475-6448

自助グループ：共通の悩みがある人の自主的なグループです。

種別		活動状況	電話番号
アルコール	福岡県断酒協議会	第3日曜日13:00～16:00 南市民センター	連絡先については各HP参照、もしくは保健所までお問い合わせください。
アルコール	福岡県断酒連合会	第2・4水曜日19:00～21:00 大野城市社会福祉協議会	
アルコール	高宮AA	毎週水曜日19:30～20:40 カトリック高宮教会	
アルコール、薬物	福岡無限会	毎週金曜日19:15～20:50 大野城市中央コミュニティセンター	
ギャンブル、その他	GAちくし	毎週火曜日19:30～21:20 筑紫野市生涯学習センター	



障がい福祉・介護

計画相談支援事業所：障がい者が自立した生活を送ることができるよう、各種相談に応じます。

計画相談：福祉サービス利用のための計画書を作成し、各関係機関との連絡調整を行います。

地域移行：施設・病院から地域生活に移行するための相談や必要な支援を行います。

地域定着：単身で生活している障がい者等を対象に必要な支援を行います。

	住所	電話番号	計画 相談	地域 移行	地域 定着
相談支援事業所 あいぞら	筑紫野市原田12-9 アンジェリク103	080-4275-4332	○		
指定相談支援事業 ピアツツア桜台	筑紫野市常松456-2	092-919-2066 092-922-2853	○	○	○
おかだ	筑紫野市岡田1-27-7	092-927-1544	○	○	○
H&Hサポート	筑紫野市筑紫508-9	092-408-7583	○		
指定特定障害者（児）相談支援事業所 ケアネットはーとぴあ	筑紫野市岡田3-11-1 ほほえみタウンA棟	092-926-0613	○		
えのき 筑紫野	筑紫野市石崎264-1	092-925-3467	○	○	○
ケアプランあしき	筑紫野市阿志岐2399	092-922-6578	○		
相談支援センター はこでみ 天拝	筑紫野市天拝坂6-15-9	092-555-9166	○		
みのり相談支援センター	筑紫野市二日市北2-12-10-206	092-925-2522	○		
相談支援事業所なないろのおと	筑紫野市石崎3-2-18	092-918-4117	○		
相談支援事業所みらい	筑紫野市桜台2-25-1 ヴァイスリッジ西小路303	092-555-8420	○	○	○
指定特定相談支援事業所ALOHA	筑紫野市二日市西3-11-16 ホムールパレットA3	080-4200-8068	○		
相談支援事業所 WILL LIFE	春日市平田台4-26コートクレセC107	092-558-4011	○		
5628mama/ごろにゃんま	春日市紅葉ヶ丘西3-47	092-404-0561	○		
エフコープ介護サービス春日(居宅)	春日市光町2-91	092-572-0086	○		
相談支援ひなた	春日市天神山3-108 宮崎荘201	092-985-5605	○		
相談支援事業所 ヒューマンネイチャー	春日市春日原南町3-11-2 トイレ春日公園201号	092-586-7550	○		
相談支援事業所 ブライト	春日市日の出町6-73-202	092-586-5560	○		
指定計画相談支援事業所・リアン	春日市紅葉ヶ丘東9丁目74-1	080-3996-2517	○		
障がい者・児 相談支援事業所 富ん ちゅ	春日市昇町3丁目240 トロント春日108号	092-982-2745	○		
growth Lab	春日市春日原北町3-58-1 春日原ビル508号	092-982-3619	○		
相談支援センター はまゆう	大野城市大城5-28-3	092-513-0337	○		
計画相談支援事業所 さくら	大野城市乙金東2-26-1	092-580-9666	○		
みなみ相談支援事業所	大野城市白木原1-10-27-101	092-515-0816	○		
指定特定相談支援事業所まどか園	大野城市瓦田127-48	092-504-6537	○		
大野城市障がい者支援センター	大野城市上大利5-18-8	092-583-5560	○		
相談支援 そよ風	大野城市月の浦1-18-5-501	092-596-9226	○		
医療法人 ゆう 心と体のクリニック	大野城市白木原1-7-5 Jクリスタルビル3F	092-584-1501	○		
指定特定相談支援事業所					
相談支援センターあかね	大野城市東大利1-13-27-2	090-2394-8625	○		
健康と福祉のサポート「ロバの耳」	大野城市大城5-28-3	092-513-0337	○		
相談支援事業所 スマイル大野城	大野城市曙町2-1-4	092-558-1091	○		
相談支援事業所 誠愛	大野城市南大利2-7-2	092-595-1151	○		
相談支援センター こすも	大野城市御笠川5-6-5	092-558-4826	○		
相談支援事業所 あいランド ムーン	大野城市月の浦2-3-17	080-3593-7738	○		
相談支援事業所LifeAct	大野城市栄町2-5-24-301	092-985-9011	○		
相談支援 はる	大野城市白木原1-2-8-103	080-4270-5560	○		
フェニックスケアサポート	大野城市仲畑2-3-44	080-7988-5714	○		
逢いあい	大野城市山田4-12-1八店街6号	092-776-3533	○		
結	大野城市綿町4-5-16 TKM24 402号	090-8360-9366	○		
相談支援事業所 つばめ	大野城市綿町2-2-11 エルスタング 春日原805号	080-4285-0280	○		
相談支援センター 福岡光明園	太宰府市三条1-4-2	092-924-5171	○	○	○
愛真相談支援センター	太宰府市朱雀3-7-41 ふるさと荘101	092-919-5625	○	○	
Alive lab ひびお	太宰府市高雄1-3678-4	080-8578-5573	○		
やまもも・すみれ園相談支援センター	太宰府市大佐野761-1	092-918-1803	○	○	○
相談支援事業所 まんさく	太宰府市青山3-25-5	092-923-3987	○		
特定相談事業所 白梅	太宰府市向佐野518-1	092-776-3306	○		
特定相談支援みさと	太宰府市都府楼南2-15-7	092-923-7275	○		
ODOA	太宰府市御笠1-14-11	080-4697-7875	○		
サポートオフィス ライフウェル	太宰府市通古賀3-12-6	092-921-2500	○		
相談センター あ夢	那珂川市松木4-2-7	092-517-9503	○		
那珂川市社会福祉協議会相談支援事業所	那珂川市西隈1-1-2	092-951-1440	○		
特定相談支援事業所 おると プラス	那珂川市中原6-14-9	092-982-3640	○		
相談支援事業所 希	那珂川市片縄西4-18-30	092-207-0084	○		
計画相談支援室 ノーマ	那珂川市今光1-88 BON Tour那珂川303	092-710-2214	○		
相談支援 すぴあら	那珂川市片縄5-130	092-954-3892	○		
MSW 地域生活支援室	那珂川市中原2-120 博多南駅ビル3階 博多南しごと荘内K	080-3941-0525	○		
何でも相談所	那珂川市王塚台3-210	090-8395-3298	○		

# 粕屋保健福祉事務所







携強化) の構築を目指す。

- ・精神科医療機関において、退院に向けての協議を図るとともに、精神障がい者の社会復帰促進を図る。

(事業内容)

- ① 病院と地域関係者との連携強化を図るための地域データ等の整理分析、対象者・関係機関へのヒアリング実施及び地域移行支援に係る取り組みについてアンケート調査(精神科病院、相談支援事業所、市町対象)の実施
- ② 実地指導時、退院支援についてのヒアリング実施  
3年度は、会議等で精神科病院の精神保健福祉士に対し、退院支援の課題等についてヒアリングを実施した。4年度は、実地指導の際に、リーダー的立場にある看護師に対し、退院支援の現状、退院を阻害している因子について、ヒアリングを実施した。

(成果・課題)

- ・地域移行支援に係る取り組みについては、アンケート調査を実施し、精神障害者自立支援関係会議で報告を行った。
- ・実地指導時に、リーダー的立場にある看護師へのヒアリングを行った結果、退院後計画が作成されていない医療機関があり、全般的に退院に向けた支援が十分ではない実態等が把握できた。地域で生活するために必要な事項では、「病状の安定」「家族のサポート」「ADLの自立」「金銭的に問題のないこと」「地域の理解」を優先順位の上位に挙げる人が多かった。また、退院後、地域にスムーズに移行するためにはどうすればよいかの問いについては、「病状がかなり悪化してから、受診する例が見られるので、関係者が早期に気付き受診できるとよい。」「精神科というだけで入所を拒否されるので、精神病についての理解が深まるとよい」「グループホームが少ない」等の意見が聞かれた。
- ・5年度については、医療保護入院から退院する事例等で保健所が関わったものについて、入院中から退院に向けての支援が行えるよう看護師のトップを通じて、働きかけていく。また市町、訪問看護ステーション、相談支援事業所、市町等の協力を得ながら支援体制の構築を図る。
- ・5年度は、相談支援事業所に対し、退院を阻害している要因、課題についてのヒアリングを行う。得られた情報は、市町が地域課題を抽出する際の参考になるよう情報提供を行う。

③ 精神障害者自立支援関係機関会議

対象：精神科病院、市町、相談支援事業所、障害者就業・生活支援センター

日時・場所	目的	内容	出席者数
<p>【第1回】 令和4年 12月22日 (木) 14:00~16:00 粕屋保健福祉 事務所 中会議室</p>	<p>医療・福祉・行政等の関係機関が連携しながら、精神障がい者やその家族の支援を行うことにより、精神障がい者が地域で安心して生活できる体制づくりを目的とする。</p>	<p>1 障害者の日常生活及び社会生活を総合的に支援するための法律等の改正について 2 地域移行定着支援に係る取り組み調査の報告 3 事例検討 4 太宰府病院における退院支援について 福岡県立精神医療センター 太宰府病院 主任精神保健福祉士 苑田 大樹 氏</p>	<p>20名</p>

(成果・課題)

- ・新型コロナウイルス感染症に関係する欠席が多かった。(精神科病院3か所、市町5か所が欠席)
- ・事例検討を導入し、地域で生活するためのサービス、支援に必要と思われる機関、各機関が果たすべき役割について、グループワークで協議した。このことにより、関係機関の果たす役割について互いに確認し、顔の見える関係づくりに寄与することができた。

会議のアンケートでは、市町職員より「退院支援会議が開催されていることを知らなかった。障がい区分の調査に退院間近に行くことが多いので、機会があれば参加したい。」との意見が寄せられた。今後は、個別支援の際にも市町に積極的に声を掛けていきたい。

- ・今後、事例検討を行う際には、病院職員が一体となり、退院支援を実施できるよう看護のトップを通じて、看護師の参加を促していく。
- ・管内における精神科病院の退院率は県平均より低く、新規入院患者の平均在院日数も県下最も長いことから、退院支援体制の強化を図るための取り組みを継続していく。

④ 関係機関職員研修

対象： 精神科病院及び市町の担当者

日時・場所	目的	内容	参加者数
令和4年 6月9日(水) 14:00~15:00 粕屋保健福祉 事務所 中会議室	精神保健福祉対策をより効果的かつ円滑に実施するため、管内市町、精神科病院との相互の情報、意見交換を行う。	1 今年度の保健所における精神保健福祉事業 ・自殺対策 ・社会復帰対策事業(地域移行・地域定着) ・ひきこもり対策事業 ・依存症対策事業 ・精神科病院における新型コロナウイルス感染症対策 2 その他	21名
令和4年 3月2日(木) 10:00~11:00 WEB	精神保健福祉法の改正内容の周知、今年度における精神保健業務の報告及び次年度計画等について情報提供を行う。	1 精神保健福祉法の改正内容 2 今年度の保健所の精神保健福祉事業 ・自殺対策 ・社会復帰対策事業(地域移行・地域定着) ・ひきこもり対策事業 ・依存症対策事業 3 その他 市町退出後 4 実地指導結果 5 実地指導時に実施したヒアリング結果(精神科病院における在宅移行に係る調査)	27名

(成果・課題)

- ・会議を2回開催し、当所における事業についての計画及び実績報告を行った。
- ・3月2日の会議では、精神保健福祉法の改正内容について説明を行った。また、精神科病院に対し、実地指導の結果及び注意すべき内容を一斉に説明することにより、病院担当者が内容を確認する機会となり、早期の改善が期待できる。
- ・実施指導の際に実施したヒアリング結果(退院支援の現状、退院を阻害している因子等)を還元することができた。

⑤ 精神保健福祉講座等

日時・場所	目的	内容	参加者数
令和4年 11月17日(木) 14:00～ 16:30 粕屋保健福祉事 務所 中会議室	<ul style="list-style-type: none"> <li>・ひきこもり支援は個別性が高く、ニーズが多様化・複雑化しており、多機関が重なり合った継続した息の長い支援が必要であることを共通認識する。</li> <li>・関係者が自らの役割について考え認識するとともに他機関の役割についても理解し、地域の関係機関のネットワーク構築を図る。</li> </ul>	<p>【ひきこもり支援者等ネットワーク会議(粕屋地区)】</p> <p>※福岡県精神保健福祉センター主催</p> <ol style="list-style-type: none"> <li>1 福岡県のひきこもり対策について 福岡県保健医療福祉介護部健康増進課 こころの健康づくり推進室</li> <li>2 重層的支援体制整備事業について 福岡県福祉労働部福祉総務課</li> <li>3 事例提供・意見交換</li> </ol> <p>テーマ「ひきこもり支援における多機関連携が求められる事例への対応」</p> <p>ファシリテーター 志免町社会福祉協議会 三宮 禎也氏 事例提供者 福岡県自立相談支援事務所(粕屋郡) 萬田 郁子氏</p>	19名 (当所 5名)
令和5年 2月16日(木) 14:00～16:00 粕屋保健福祉事 務所 中会議室	<p>住民等に対して精神疾患(引きこもりも含む)、障害への誤解や偏見の解消を図り、正しい理解を深めるとともに、精神障がい者の社会復帰促進を図る。</p>	<p>【ひきこもり家族交流会】</p> <ol style="list-style-type: none"> <li>1 講話「楠の会の活動をとおして得たこと・伝えたいこと ～事例を振り返って～」 報告者：福岡「楠の会」東島 清隆氏</li> <li>2 家族の交流会</li> </ol>	13名 家族9 支援者4

(成果・課題)

- ・ひきこもり支援者等ネットワーク会議(粕屋地区)に出席することにより、社会福祉協議会等のひきこもりに対する活動内容を把握することができ、担当者と交流を図ることができた。
  - ・ひきこもり家族交流会では、講師の体験談を聞いた後、参加者より「いろいろな機関に相談したが、たらい回しにされた。」「親として将来が不安で仕方がない。」「本人にどう対応したらよいか分からない。」「母親だけで抱え込まず、家族一体となって、向かいあう必要があると思った。」等の発言が多く聞かれた。
  - ・交流会終了後、参加者の母親が、他の母親へ話しかけている姿も見られたため、保健師が家族同士の橋渡しを行い、5～6家族と保健師による交流の場を設けた。参加者は、互いに子どもの状況や親の思いを一時間程話していた。
- 家族は、日頃、相談する相手がおらず、長期間に渡り悩んでいることが多い。交流会を通じて、同じ悩みを持つ家族と話すことにより、精神的負担の軽減を図ることができ、支援機関につながることも期待できるため、今後も交流会を継続し、家族同士が話す時間を長く設定する。
- ・今年度、市町におけるひきこもりの窓口が決定したため、市町やひきこもり支援に取り組んでいる社会福祉協議会(志免町、宇美町)と連携しながら事業の展開を図っていく。

## (2) 退院後支援事業

### ① 精神障がいのある人の退院後支援計画

( 目 的 ) 国の「地方公共団体による精神障害者の退院後支援に関するガイドライン」に基づき、「精神障がいのある人の退院後支援に関する福岡県事務処理要領」を策定し、平成30年9月から緊急措置入院を含む措置入院者のうち、退院後支援に関する計画に基づく支援を受けることに同意した者について、退院後支援に関する計画を作成し、関係機関によるニーズに応じた有効な支援につなげる。

( 実 施 ) 「精神障がいのある人の退院後支援に関する福岡県事務処理要領」に基づき、今年度は同意の取れた13件(実人員11名)に退院後支援計画を作成した。  
令和5年3月末現在、計画終了4名、支援中4件、入院中2名、転出1名となっている。

(成果・課題) 今年度は、計画作成が13件(R3年度9件)に増加しており、計画支援中に措置入院に至る事例が4事例あった。

困難事例については、手厚い支援体制を組み、関係機関と連携を図りながら、支援していく。来年度については、退院後支援計画に基づく支援について、市町の協力を得られるよう声掛けを行っていく。

## (3) その他の取組み

### ① 精神障害者地域定着推進事業

#### ア 処遇プラン普及事業

( 目 的 ) 処遇プランを作成し、病状悪化がある場合に、本人・関係者がプランに沿って対応することで早期に医療に繋ぎ、再発を予防する体制づくりを行う。

( 実 施 ) 担当者会議において、精神科病院担当者へ事業の説明を行ったが、実施事例はなかった。

(成果・課題) 地域支援者の中での活用が、進んでいない状況がある。「退院後支援に関するガイドライン」の普及に向けた業務の中で、クライシスプランの意義等について周知していく。今後も保健所が積極的に活用し、有効性を示していくとともに、会議、研修会等あらゆる機会をとおして事業の周知を図っていく。

#### イ こころの健康手帳活用事業

( 目 的 ) 本人が主体的に安定した地域生活を継続できるように、医療機関、障害者福祉サービス事業者等が、こころの健康手帳を活用し本人が希望する生活の実現に向けた支援を行う。

( 実 施 ) 2事例に交付した。

(成果・課題) 保健所で関わる事例は、急性期や、処遇困難等の事例が多く、こころの健康手帳を積極的に勧奨するケース等に関わる事が少ないため、保健所保健師の活用経験が進まない現状がある。今後、長期入院患者の地域移行、地域定着に関するケース支援等を中心に、「こころの健康手帳」の活用を促進していく。

### ② 個別支援会議

ケースの課題解決に向けて、関係者での情報共有や整理、アセスメントを繰り返しながら、適切な支援につなげることを目的に行っている。

令和4年度 個別支援会議開催件数（他機関主催の会議も含む）

事例数（延べ回数）	48事例（92回）
うち地域移行にかかる事例数	27事例（40回）
うち地域定着にかかる事例数	21事例（52回）

（成果・課題） 年度途中より、WITH コロナ、新型コロナ支援体制の整備等により、精神保健業務に専念できるようになったこともあり、対応事例数が増加した。

ケース会議をとおし、支援者間の役割を理解する機会となり、顔の見える関係づくりの強化や支援者のスキルアップにも繋がった。今後、クライシスプランの活用を保健所が積極的に取り入れ、周知啓発の機会としていく。

精神科病院において入院中から退院に向けての支援が開始されるよう、個別事例を通じて看護師のトップに働きかけていく。

#### （4）社会復帰促進事業促進のための今後の方針

精神障がい者が住み慣れた地域で安心して生活するための支援体制の強化を図るため、会議や研修、周知・啓発活動を続けていくとともに、令和5年度は、以下の内容について重点的に行っていく。

（目的） 精神障がいのある人が、医療機関と地域支援者との協働による支援を受けて、本人の望む地域生活を送ることができる。

- 入院患者が、退院後の生活についてイメージを持てるようになる。
- 医療機関が入院時から退院を見据えた支援を多職種連携のもと行うことができる。
- 医療機関職員と地域における支援機関との連携強化を図る。

（内容）① 患者に対する「退院に向けた意欲の喚起」を医療機関と協働して実施する。

個別事例を通じて、措置入院患者の地域移行、地域定着支援を多職種連携のもと、院内全体で検討できるよう退院後生活環境相談員を窓口として、看護師のトップ等に相談しながら、計画作成についての支援を行う。退院支援では、対象者の生活面を見据えながら、多機関と連携を図ることができるよう支援する。また、可能であれば、事例報告会を行うなどして、退院支援の促進を図る。

② 精神障害者自立支援関係機関会議について、多職種への参加を促す。

精神科病院の看護師のトップとの連携を図り、事例報告会には、看護師の出席を促す。

院内全体で退院支援に取り組むことができる環境づくりの支援を行う。

③ 「退院後支援に関するガイドライン」の普及を通し、ケース支援体制の強化を図る。ガイドラインのスムーズな運用・定着を目的に、実際の事例を通しての学びの機会を持つなどして、地域の体制づくりの一助とする。ひとつひとつの事例を丁寧に対応し、ガイドライン対象以外のケース対応に関しても、波及させていき、支援体制の強化を図る。

④ 相談支援事業を対象とした地域移行支援についてのヒアリングの実施

4年度は、リーダー的立場にある看護師に対し、退院支援の現状、退院を阻害している因子について、ヒアリングを実施した。令和5年度は、相談支援事業所を対象として、地域移行、定着支援を行う上での課題等についてのヒアリングを行う。

# 糸島保健福祉事務所





# 1 地域の現状及び問題点

## (1) 地域の概要

福岡県糸島保健福祉事務所は福岡県の北西部に位置し、福岡・糸島地区保健医療圏域に属している。糸島地区は福岡市西区に隣接し、JR 筑肥線が福岡市地下鉄と相互乗り入れしており、交通の利便性からも住民は福岡市西区等の医療資源を利用することが多い。当所は、糸島市1市（人口約10万人）を管轄している。

管内には精神科病院2病院と4クリニックがあり、精神障がい者支援関係機関は資料1のようになり、精神障がい者への支援が徐々に広がっている状況である。また当所では、精神障がい者社会復帰促進事業関係者会議を設置し、糸島市の自立支援協議会専門部会（精神専門部会）と連携して地域の精神障がい者支援の取組を進めている。

図1 糸島地域の精神保健福祉に関する会議の役割と機能

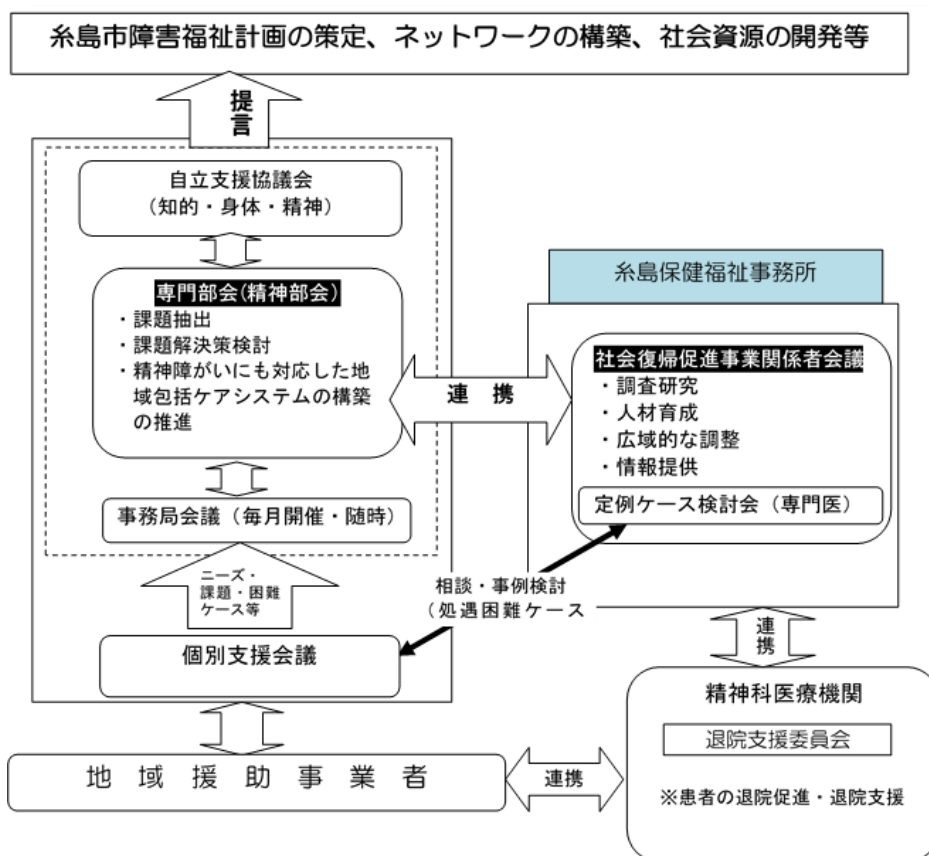

## (2) 社会復帰促進事業の経過

図2 事業経過

	H20年度	H21年度	H22年度	H23年度	H24年度	H25年度	H26年度	H27年度	H28年度	H29年度	H30年度	R元年度	R2年度	R3年度	R4年度	
国の動向	平成16年 厚生労働省精神保健福祉対策本部報告「精神保健医療福祉の改革ビジョン」		平成21年 今後の精神保健医療福祉のあり方等に関する検討会「精神保健医療福祉の更なる改革に向けて」の提示				平成26年 「良質かつ適切な精神障害者に対する医療の提供を確保するための指針」				平成29年 厚生労働省「これからの精神保健医療福祉のあり方に関する検討会報告書」					
		精神障害者地域移行支援特別対策事業	精神障害者地域移行・地域定着支援事業				平成26年 厚生労働省「長期入院精神障害者の地域移行に向けた具体的方策の今後の方向性」とりまとめ				精神障がいにも対応した地域包括ケアシステムの構築					
糸島保健福祉事務所の取り組み	定例ケース検討会 (H27～社会復帰促進事業への位置づけ) ※保健所の定例相談日の嘱託医とともに、各関係機関が相談事例を持ち寄って対応方法の検討をしたのが始まり。															
	社会復帰促進事業	精神障がい者社会復帰促進事業関係者会議 (H22～地域支援事業、H24～社会復帰促進事業へ) ※退院促進に関する事例検討や事業所紹介、社会資源名簿内容検討・作成。														
		こころの健康づくり・精神疾患への理解をすすめる 小中学校への啓発事業										糸島市自立支援協議会専門部会(精神専門部会)				
	地域定着推進事業	精神障がいにも対応した地域包括ケアシステム構築(糸島市ヒアリング)														
		糸島地区精神障がい者交流会 糸島地区の精神障害者による交流会を実施し、精神障害者相互の親睦を図る。														
	退院後支援	処遇プラン普及事業										こころの健康手帳活用事業				
												精神障がいのある人の退院後支援計画の作成				

### (3) 精神保健福祉に関する地域診断に基づいた地域の課題

- ア. 長期入院者の地域移行が進んでいない。
- イ. 精神障がい者の支援を行っている関係機関の職員の、資質向上のための取り組みが不十分である。
- ウ. 地域住民の精神障がい者に対する理解が進んでいない。

## 2 各事業の実施状況及び今後の方針

### (1) 精神障がい者社会復帰促進事業

- ア. 精神障がい者社会復帰促進事業関係者会議の開催

代表者会議（年1回）は令和4年8月に書面にて開催した。

関係者会議（年2回）については、精神障がい者の支援に必要な視点を学ぶとともに、各関係機関の情報共有・困難事例の検討、必要に応じて調査・研究等を行い、関係者間の連携促進や、スキルアップを図ることを目的として実施している。長期入院患者の地域移行や地域住民の理解が課題となっており、長期入院者の地域移行をテーマに、協議を行っている。

#### 令和4年度開催実績

実施日時	会議内容	協議内容	出席人数
令和4年8月	代表者会議 (書面開催)	1. 令和3年度報告及び令和4年度計画	12名
令和4年10月25日	関係者会議 (web開催)	1. 事業概要及び糸島市の現状について 2. 小中学校への啓発事業について 3. 地域移行支援事例の事例提供	15名
令和5年2月28日	関係者会議 (対面形式)	1. 小中学校への普及啓発事業について 2. 今年度事業のまとめ 3. 次年度計画について	7名

- イ. 糸島市自立支援協議会との連携（図1）

上記アの会議については、糸島市が実施する自立支援協議会（年2回開催）及び下部組織の運営委員会・精神専門部会（月1回開催）と連携し、地域課題の解決に向けた取組を進めている。当所も各部会の委員として参加している。

#### 令和4年度参加実績

会議名	参加回数	実施形式
糸島市自立支援協議会 運営委員会	5回	Web形式
糸島市自立支援協議会 精神専門部会	3回	Web形式
糸島市自立支援協議会 研修会	1回	ハイブリッド形式

#### ウ. 定例ケース検討会の開催

当所では、処遇困難事例を検討する場として、精神科医師の助言のもと、グループワークを基本とした定例ケース検討会を開催している。毎回、糸島地域で精神保健・医療・福祉業務に従事する者に参加を呼びかけ開催している。検討会の参加機関は、糸島市、障がい者相談支援センター、管内精神科病院、訪問看護ステーション、訪問介護事業所、就労支援事業所、共同生活援助事業所、地域活動支援センター、家族会、地域包括支援センター等と多岐にわたり、計32か所の関係機関が関係しており、地域の関係者の資質の向上やネットワークの強化につながっている。令和4年度については新型コロナウイルス感染防止の観点から、3回に縮小して実施した。令和5年度は、年6回の開催を予定している。

#### 令和4年度開催実績

実施日時	参加者数	検討ケース
令和4年6月21日	19名	ひきこもり・受診拒否
令和4年10月20日	16名	統合失調症・ひきこもり
令和5年2月16日	13名	アルコール依存症・自殺未遂者

#### エ. 小中学校への啓発事業

平成26～27年度の前述アの当所会議において、精神障がいやこころの健康に関する理解を深めるためには、「幼少期から教育の一環として啓発することが重要」との意見があった。このため、平成28年度に小中学生に対する各関係機関の啓発活動を一覧にした資料を作成し、市教育委員会を通して学校長会で周知し、幼少期からの啓発活動に取り組んでいる。令和元年度は、病院職員と一緒に病院の近隣小学校に出向き、病院主催のイベントポスターの掲示の依頼など、学校関係者に直接働きかけを行った。令和2、3年度については新型コロナウイルス感染症の影響により実施できていない。令和4年度は、糸島市学校教育課や指導主事との打ち合わせ、各事業所へのヒアリング、小学校長会及び中学校長会での啓発事業の趣旨説明をとおして来年度以降の小中学校への出前講座等の実施の足がかりとした。今後も関係者会議で取組内容等を検討しながら普及啓発につなげる。

## (2) 退院後支援事業

福岡県では、「精神障がいのある人の退院後支援に関する福岡県事務処理要領」に基づき、同意を得られた措置入院者（緊急措置入院を含む）に対して、退院後支援計画を作成し、退院後支援を実施している。令和4年度中に、退院後支援計画作成の同意確認を行う前に退院している事例がみられた。今後は、医療機関及び保健所が、本人へ同意確認を確実にし、計画作成することの利点や重要性を説明できるように取り組むことが必要である。

#### 令和4年度支援実績

当所が退院後支援に関する説明を行った対象者	5名
退院後支援計画の作成に同意した対象者	1名
実際に退院後支援計画に基づく支援を行った対象者	1名
6か月間の退院後支援計画に基づく支援を修了した対象者	0名

### (3) 社会復帰促進事業促進のための今後の方針

- ア. 当所精神障がい者社会復帰促進事業関係者会議と糸島市自立支援協議会専門部会（精神専門部会）の役割機能については、図1をもとに糸島市と協議のうえ検討していく。
- イ. 長期入院者の地域移行・地域定着を推進するため、病院・地域支援者・行政等の関係機関で一体となって取組を進める。管内精神科病院の、長期入院者の地域移行推進に向けた取組へ参加し、管内で共有する。
- ウ. ケース検討会・関係者会議を通して、地域で精神障がい者を支援する関係機関職員のスキルアップと連携強化を図る。
- エ. 地域住民の精神障がいに対する理解と受け入れを促進するため、小中学生を対象とした各関係機関の啓発活動を継続する。また、小中学生や教職員・保護者に限らず、出前講座等をとおして広く地域住民へ正しい知識の普及啓発を推進する。

# 糸島地区精神障がい者地域支援体制（R5.4.1）

- 自立支援医療受給者証所持者数 1674人(R5.3)
- 精神保健福祉手帳所持者数 1005人(R5.3)

## 医療

### 精神科病院・診療所

1	みなかぜ病院
2	可也病院
3	堀田クリニック
4	ゆうメンタルクリニック
5	鎌田医院
6	糸島子どもとおとなのクリニック

### 訪問看護ステーション

日常生活の中での健康管理のサポート、家族支援等、身体面・精神面での援助を行います。

1	糸島医師会訪問看護ステーション
2	訪問看護リハビリステーション よもぎ
3	訪問看護ステーションten 波多江
4	訪問看護ステーション れんと

## 相談窓口

### 障がい者相談支援センター

相談支援専門員が障害福祉サービス等の利用援助など、地域生活に関する様々な相談を受けます。

1	あごら
2	木の実
3	志摩学園
4	木の実二丈センター

## 相談・支え合いの場

### 家族会、自助グループ

1	いとしま会(家族会)
2	AAいとしま(アルコール)
3	断酒会(アルコール)

## 自立訓練

### 生活訓練

入浴、排せつ、食事等に関する自立した日常生活を営むために必要な訓練、生活等に関する相談及び助言などの支援を行います。

1	MUKA
---	------

## 高齢者相談(65歳以上)

### 地域包括支援センター

1	前原西地域包括支援センター
2	前原地域包括支援センター
3	前原東地域包括支援センター
4	二丈地域包括支援センター
5	志摩地域包括支援センター
6	基幹型地域包括支援センター

## 相談・連携・研修

### 行政機関

1	糸島保健福祉事務所
2	糸島市役所

## 生活支援

### 訪問系サービス事業所

自宅で、入浴・排泄・食事等の介護、調理、洗濯、掃除等の家事等、生活全般にわたる援助を行います。

1	訪問介護ステーション ピース
2	ヘルパーステーション 伊都の里
3	糸島市社会福祉協議会 志摩ヘルパーステーション
4	糸島市社会福祉協議会 二丈ヘルパーステーション
5	さくら・介護ステーション前原
6	糸島市社会福祉協議会 ヘルパーステーション
7	ヘルパーステーション 彩々

# 糸島地区精神障がい者地域支援体制（R5.4.1）

## 日中活動・就労支援

### 日中活動系・就労支援サービス事業所

自立した日常生活・社会生活を営むことができるように  
作業の場や憩いの場を提供します。  
また、就労の機会を提供します。

#### <就労移行支援>

1	障がい者しごと 支援センター 木の实	12名
---	--------------------------	-----

#### <地域活動支援センターⅢ型>

1	いとしま工芸	10名
2	NPO法人みらい	15名

### 障がい者就業・生活支援センター

就職に向けた準備支援（職場体験実習等）、  
求職活動支援（ハローワークへの同行等）、  
就職後の支援、生活上の相談に応じます。

1	障害者就業・生活支援センター野の花
---	-------------------

#### <就労継続支援 B型>

1	ゆめいろ舎	40名
2	障がい者福祉施設 さんすまいる伊都	20名
3	MUKA	60名
4	障がい者しごと 支援センター 木の实	40名
5	Sun Sun	10名
6	カフェ ふれんず	15名
7	ステップ	14名
8	NIHO	20名
9	志摩日々菜々	20名
10	雷山地豆腐	20名
11	傍楽農園	20名

## 住まいの場

### 居住系サービス事業所

共同生活の中で、自立した日常生活・社会生活を  
営む事ができるよう支援します。

1	一般社団法人 てとて	てとて	3室
2		はる風	3室
3	一般社団法人 クローバー	パレット	4室
4		ライム	9室
5		ライム2	2室
6		リーフ	5室
7	社会福祉法人 香月福祉会	ファミリーハウス 横断歩道	6室
8	医療法人 せいわ会	ゆうあい1号館	10室
9		ゆうあい2号館	8室
10		ゆうあい3号館	10室
11	株式会社 レグザーク	らぼーる糸島	4室
		らぼーる前原	7室
12		らぼーる前原 中央	5室
13		らぼーる南風	3室
14	株式会社 MOCHIMOTSU	ヒズル荻浦	5室
15	合同会社 あみ	あみ	4室
16	株式会社 Circle	まなび	6室





# 宗像・遠賀保健福祉環境事務所



## 1 地域の現状及び課題

### (1) 地域の概要

宗像・遠賀保健福祉環境事務所は、中間市、宗像市、福津市及び遠賀郡（芦屋町、水巻町、岡垣町、遠賀町）の3市4町を管轄し、管轄地域の人口は295,792人（R4.9.1現在：福岡県人口移動調査）である。管内の精神科病院は4病院で、精神科病床は1,328床である。

障害者総合支援法に基づく自立支援協議会は、宗像市、福津市（古賀市・新宮町）、遠賀中間地域の3ヶ所に設置されている。

### (2) 社会復帰促進事業の経過

平成21年10月に宗像保健所と遠賀保健所が統合されたが、当所は医療圏毎に地域支援事業を開始した。平成21年度から旧遠賀保健所管轄地域、平成22年度からは旧宗像保健所管轄地域において「精神障害者地域支援関係会議」を設置した。平成24年度からは対象者を実務者レベルに拡大した形で「精神障害者地域支援実務者会議」として開催し、平成26年度には宗像地域と遠賀中間地域の合同開催とした。平成27年度からは「宗像・遠賀地域精神障がい者地域支援実務者会議」として開催することとした。

また、平成29年度からは4カ所の精神科病院や地域支援事業所などで構成される「地域支援企画検討会議」を設置し、地域課題や課題解決のための対策や研修等について協議を重ねた。3年間の開催を通して、関係機関の連携が醸成されたことから令和元年度で終了とし、「宗像・遠賀地域精神障がい者地域支援実務者会議」へ一本化を図った。

### (3) 精神保健福祉に関する現状と課題

#### ア 入退院時の連携不足

入院から退院までの退院支援の仕組みがなく、地域支援事業者との連携がうまくとれていない現状がある。精神科病院と地域援助事業者（特に相談支援事業所）が入退院の連絡、必ずしも退院前カンファレンスの開催、案内がなされておらず、情報共有、協議が不足している。

#### イ 退院後（特に障害福祉サービスを利用しない方）の相談先が不明確

障害福祉サービスの利用がない場合、相談支援専門員がつかず、退院後の相談窓口が不明確なまま退院に至っている。退院時は医療（訪問看護、デイケア）中心の支援が多く、福祉サービスを新たに利用する方は限られている。また、市町村が福祉課もしくは基幹型相談支援センターで相談対応していることが周知されておらず、患者が退院後の相談先や生活をイメージしづらい状況にある。

#### ウ ピアサポーターの確保・活用の場の不足

長期入院患者の退院意欲喚起、退院後の生活イメージの構築には、ピアサポーターの介入が有効といわれているが、活動できるピアサポーターの把握が十分ではない。

## 2 各事業の実施状況及び今後の方針

### (1) 精神障がい者社会復帰促進事業

#### ア 宗像・遠賀地域精神障がい者地域支援実務者会議

精神障がいのある方が住み慣れた地域で安心して生活できるよう、保健・医療・福祉等の実務者が顔の見える連携を深め、障がいのある方に対する充実した支援体制を構築することを目的として、実施している。令和4年度は、表1のとおり実務者会議（事例報告と講話）を実施した。

表1 宗像・遠賀地域精神障がい者地域支援実務者会議の実施状況（令和4年度）

時期	内容	報告者・講師	参加者
令和4年 12月14日	1 事例報告 「25回目の退院後、再び住み慣れた地域で単身生活を始めたケースへの支援について」	1 報告者 ・福間病院 地域医療連携室 精神保健福祉士 荒牧亮司氏 ・指定相談支援事業所「みどり」 相談支援専門員 柴田三奈氏 自立生活援助サービス管理責任者 村嶋未希氏 ・訪問看護ステーション ふくま 看護師 西尾洋子氏 ・福津市社会福祉協議会 訪問介護事業所 サービス提供責任者 西内則子氏	・市町福祉課、健康課 ・管内4精神科病院 ・地域活動支援センター ・相談支援事業所 ・訪問看護ステーション  計38名
	2 講話 「医療観察制度について ～事例を通して～」	2 講師 ・福岡保護観察所 北九州支部 社会復帰調整官 大中ふみ氏	

#### <成果・課題>

約3年ぶりの会議開催であったが、訪問看護ステーションからの参加が多くみられた。アンケートでは、精神障がい者の退院後の生活のイメージがつかめ、在宅生活における関係機関との連携方法が理解できたと、好評であった。しかし、参加していない医療機関もあり、地域移行の取り組みに温度差がある。

#### イ 保健・医療・福祉関係者による協議の場

国の「精神障がいにも対応した地域包括ケアシステムの構築推進事業」に位置付けられている協議の場を保健所運営協議会精神保健福祉部会に位置づけ、事業実績や次年度計画等について報告・協議を行っている。令和4年度も新型コロナウイルス感染拡大防止のため、書面会議にて開催した。

#### ウ 個別支援会議

対象者へより良い支援を行うため、情報を共有し、課題の明確化等のアセスメントを行い、支援方針や役割を協議する会議を実施している（表2）。

表2 ケース会議実施状況（令和4年度）

開催回数	対象者実人数	対象者延べ数	主な参加者
14	11	14	病院、相談支援事業所、訪問看護ステーション、行政の職員等

## (2) 退院後支援事業

令和4年度の措置入院と退院後支援の実施状況は表3のとおりである。

退院後支援計画に同意を得られなかった方については、緊急措置入院後、措置非該当ですぐに退院になった方や知的障害の方がいた。また、病識がなく措置入院を繰り返す方もいる。今後は退院後支援計画に同意を得られるように病院との連携を図る。また、同意を得られない場合も47条に基づいた訪問や電話連絡などを実施・継続していく。

表3 措置入院と退院後支援の実施状況（令和4年度）

実施内容		
①	令和4年度新規措置入院者数（緊急措置入院のみ含む）	16人
②	計画作成に同意するかどうか本人に確認を行った件数	9件
③	②のうち、同意が得られた件数	4件
④	年度末時点において計画交付済みの件数	2件
⑤	年度末時点において計画作成中の件数	0件
⑥	年度末時点において計画に基づく支援を終了した件数（転居等で他保健所等へ計画を引き継いだ場合を含む）	1件

## (3) その他の取組

安定した地域生活の継続のための体制づくり、精神障がいのある方への理解促進、精神保健医療福祉従事者のスキルアップのために実施している。令和4年度は、昨年度新型コロナウイルス感染症対策のため中止したこころの健康づくり講演会（「大人の発達障がい」に関する講演）をオンデマンド配信し、非常に好評であった（表4）。

表4 こころの健康づくり講演会の実施状況（令和4年度）

時期	内容	対象者
R4年6月27日 ～6月29日  Zoom Webinar を使用したオン デマンド配信	テーマ：大人の発達障がいの理解と対応 ～病院での支援、地域での支援～  講師：医療法人恵愛会 福間病院 臨床研修センター長 鈴木宗幸医師 (web配信)	・管内4精神科病院 ・市町福祉課 ・相談支援事業所 ・訪問看護ステーション  視聴者数70名

## (4) 社会復帰促進事業促進のための今後の方針

令和4年度上半期は新型コロナウイルス感染症対策のため事業実施が困難であったが、オンライン研修の活用や感染状況をみながら事業を計画・実施した。今後も国の動向を注視しながら、既存の事業を活用し、関係者による重層的な連携支援体制構築のさらなる促進のため、継続して事業を実施していく予定である。

## 3 社会資源名簿

「宗像・遠賀保健福祉環境事務所 精神保健福祉社会資源名簿」を令和5年3月末時点の情報に改訂した（別添名簿参照）。

# 福岡県宗像・遠賀保健福祉環境事務所 精神保健福祉社会資源一覧

作成：福岡県宗像・遠賀保健福祉環境事務所  
 (健康増進課精神保健係)  
 令和5年3月末時点

【宗像・遠賀地区】 宗像市・福津市・中間市・芦屋町・岡垣町・遠賀町・水巻町

## 福岡県

名称	住所	電話番号
福岡県宗像・遠賀保健福祉環境事務所 健康増進課 精神保健係(宗像総合庁舎1階)	宗像市東郷1-2-1	0940-36-2473
福岡県精神保健福祉センター	春日市原町3-1-7	092-582-7510
福岡県宗像児童相談所	宗像市東郷1-2-3	0940-37-3255

福岡県のホームページから引用

## 警察

名称	住所	電話番号
宗像警察署	宗像市東郷1-2-2	0940-36-0110
折尾警察署	北九州市八幡西区光明1-6-6	093-691-0110

福岡県警のホームページから引用

## 市町(障がい福祉、健康づくり、高齢者支援担当課)

名称	住所	電話番号
宗像市 福祉政策課 障害者福祉係	宗像市東郷1-1-1	0940-36-3135
宗像市 健康課 健康サポート係	宗像市東郷1-1-1	0940-36-1187
宗像市 高齢者支援課 地域包括ケア推進係	宗像市東郷1-1-1	0940-36-1285
福津市 福祉課 障がい福祉係	福津市中央1-1-1	0940-43-8189
福津市 いきいき健康課 健康づくり係(ふくとびあ)	福津市手光南2-1-1	0940-34-3351
福津市 高齢者サービス課 高齢者福祉係	福津市中央1-1-1	0940-43-8298
中間市 福祉支援課 障がい者福祉係	中間市中間1-1-1	093-246-6282
中間市 健康増進課 健康係(中間市保健センター)	中間市蓮花寺3-1-6	093-246-1611
中間市 介護保険課 高齢者支援係	中間市中間1-1-1	093-246-6278
芦屋町 福祉課 障がい者・生活支援係	芦屋町幸町2-20	093-223-3530
芦屋町 健康・子ども課 健康づくり係	芦屋町幸町2-20	093-223-3533
芦屋町 福祉課 高齢者支援係	芦屋町幸町2-20	093-223-3536
岡垣町 福祉課 障害者支援係	岡垣町野間1-1-1	093-282-1211
岡垣町 健康づくり課 健康増進係	岡垣町野間1-1-1	093-282-1211
岡垣町 長寿あんしん課 地域包括支援係	岡垣町野間1-1-1	093-282-1211
遠賀町 福祉課 障がい者支援係	遠賀町大字今古賀513	093-293-1296
遠賀町 健康こども課 健康対策係	遠賀町大字今古賀513	093-293-1253
遠賀町 福祉課 地域包括支援係	遠賀町大字今古賀513	093-293-1293
水巻町 福祉課 障がい支援係	水巻町頃末北1-1-1	093-201-4321
水巻町 健康課 健康推進係(いきいきほーる)	水巻町頃末南3-11-1	093-202-3212
水巻町 福祉課 包括支援係	水巻町頃末北1-1-1	093-201-4321

各市町のホームページから引用



## 精神科病院

名称	住所	電話番号
回生病院 (精神神経科、内科、※歯科(※入院患者のみ))	宗像市朝町200-1	0940-33-3554
宗像病院 (精神科、神経内科、内科、胃腸内科、歯科)	宗像市光岡130	0940-36-2734
福間病院 (精神科、心療内科、児童・思春期精神科、内科、歯科)	福津市花見が浜1-5-1	0940-42-0145
堤病院 (精神科、神経科)	岡垣町鍋田2-1-1	093-282-1234

ふくおか医療情報ネットから引用

## 病院・診療所(精神科・心療内科)

名称	住所	電話番号
あかま心療クリニック (精神科・心療内科)	宗像市赤間駅前1-4-1トリアビル3F	0940-33-0033
摩利支病院 (心療内科・老年精神科)	宗像市東郷6-2-10	0940-36-4150
赤間病院 (心療内科)	宗像市石丸1-6-7	0940-32-2206
野田クリニック (精神科・心療内科)	福津市中央3-8-5	0940-34-3322
福津訪問クリニック (精神科・心療内科)	福津市八並255-9	0940-62-5300
通谷メンタルクリニック (精神科)	中間市鍋山町1-8	093-243-5569
ゆりクリニック (精神科・心療内科)	中間市通谷1-36-2 ウエルパークヒルズ北棟1F	093-243-4141
中間メディカル (精神科・心療内科)	中間市扇ヶ浦1-14-1	093-245-3366
遠賀中間医師会おかがき病院 (精神科・もの忘れ外来)	岡垣町大字手野145	093-282-0181
高倉クリニック (精神科・心療内科)	岡垣町公園通り1-7-1	093-282-0081
福岡・みずまき 母と子の心療所 (精神科)	水巻町猪熊8-18-28	093-863-0411

ふくおか医療情報ネットから引用

## 訪問看護ステーション

医師の指示に基づいて、利用者の自宅へ訪問し、必要な医療や療養生活をサポートします。

名称	住所	電話番号
訪問看護ステーションむなかた	宗像市東郷6-1-10	0940-37-3136
宗像医師会訪問看護ステーション	宗像市田熊5-5-1(宗像医師会在宅総合支援センター1階)	0940-36-1200
アップルハート訪問看護ステーション宗像	宗像市栄町1-12	0940-39-7011
在宅看護センターミモザ	宗像市日の里1-31-1(ここから日の里)	0940-37-0046
訪問看護センター阿部	宗像市日の里5-1-17	0940-39-3274
訪問看護ステーション いろいろ	宗像市土穴3-2-37 ヴィラージュ集1F	0940-51-5155
訪問看護ステーション リリー	宗像市東郷1168-6	0940-35-4930
訪問看護ステーションリボン宗像	宗像市三郎丸4丁目18-15 インベリアルコート107号	0940-33-3050
訪問看護ステーションふくま	福津市花見が浜1-11-3	0940-72-4442
訪問看護ステーションしらゆり	福津市中央1-19-7 船越ビル204号室	0940-51-3437
福津訪問看護ステーション	福津市畦町440-8	0940-62-5535
はなえみ訪問看護ステーション	福津市若木台4-13-11	0940-51-4360
訪問看護ステーションまる	福津市宮司2-13-18	0940-72-4740
訪問看護ステーション デューン中間	中間市太賀1-1-1	093-244-7381
アウル訪問看護ステーション	中間市通谷4-1-8	093-482-8075
すずらん訪問看護ステーション	中間市岩瀬西町55-5	093-981-9753
訪問看護ステーション ここは	中間市中尾1丁目12-17 ふぁみりいビル2階	093-982-4230
訪問看護ステーション ビブレ福岡	中間市蓮花寺3丁目9-16 桜館101	093-8630-0233
訪問看護ステーション ころろ	芦屋町正門町7-11	093-701-4360
この葉 訪問看護ステーション	芦屋町大字山鹿109-2	093-701-7518
高倉苑 訪問看護ステーション	岡垣町公園通り1-7-1	093-282-1664
小児の訪問看護ステーション にこり	岡垣町野間3-4-24	093-282-5810
パステル訪問看護ステーション	岡垣町東松原1-12-9 クロスロードⅡ2号	093-701-6611
遠賀中間医師会 訪問看護ステーション	水巻町下二西2-1-33	093-202-3504
訪問看護ステーション心暖(こはる)	水巻町猪熊8丁目8-7	093-701-5541
訪問看護ステーション 桜の花	水巻町猪熊7-2-4 水巻クリーンハイツA-201	093-482-9185

福岡県ホームページの「指定障がい福祉サービス事業所一覧(令和5年2月1日現在)(2)施設系事業所一覧(居宅訪問系、グループホーム、相談支援事業所を除く)」から引用

## 基幹相談支援センター

障がいのある人の総合的な相談や地域の相談支援事業者への助言・指導、人材育成の支援、権利擁護支援などを行っています。

名称	住所	電話番号
宗像市障害者生活支援センター	宗像市東郷1-1-1(宗像市役所北館1階)	0940-34-2411
福津市基幹相談支援センター	福津市中央1-1-1(ふくとぴあ 健康福祉館2階 福津市社会福祉協議会内)	0940-62-6004

市のホームページから引用

## 社会福祉協議会

地域での生活を支援するために、様々な福祉活動を行っています。心配ごとの相談や、金銭管理のお手伝い、生活福祉資金の貸し付けなども行います。

名称	住所	電話番号
宗像市社会福祉協議会	宗像市久原180(メイトム宗像)	0940-37-1300
福津市社会福祉協議会	福津市手光南2-1-1(ふくとぴあ)	0940-34-3341
中間市社会福祉協議会	中間市通谷1-36-10(ハピネスなかま内)	093-244-1230
芦屋町社会福祉協議会	芦屋町緑ヶ丘4-22	093-222-2866
岡垣町社会福祉協議会	岡垣町高倉598-1	093-283-2940
遠賀町社会福祉協議会	遠賀町浅木2-31-1	093-293-0430
水巻町社会福祉協議会	水巻町頃末南3-11-1(いきいきほーる2階)	093-202-3700

各社会福祉協議会のホームページを引用

## 地域包括支援センター

社会福祉士・保健師・主任ケアマネージャーを配置し、介護に関する地域のマネジメントを行う機関です。高齢者の介護・福祉・医療などの総合相談を行います。

名称	住所	電話番号
宗像市地域包括支援センター	宗像市東郷1-1-1(宗像市役所内)	0940-36-1285
吉武・赤間・赤間西地域包括支援センター	宗像市石丸1-6-7(赤間病院内)	0940-32-2235
自由ヶ丘地域包括支援センター	宗像市自由ヶ丘11-13-4	0940-72-6707
河東地域包括支援センター	宗像市稲元5-2-2(福祉センター宗寿園内)	0940-33-2755
南郷・東郷地域包括支援センター	宗像市田熊1-4-11	0940-62-6514
日の里地域包括支援センター	宗像市日の里2-28-2	0940-62-5030
玄海・池野・岬・大島地域包括支援センター	宗像市神湊118-2 (特別養護老人ホームケアサポート玄海内)	0940-36-9001
福津市地域包括支援センター	福津市手光南2-1-1(ふくとぴあ1階)	0940-43-0787
中間市地域包括支援センター	中間市中間1-1-1(中間市役所介護保険課内)	093-245-7716
芦屋町社会福祉協議会地域包括支援センター	芦屋町幸町2-20(芦屋町役場福祉課内)	093-223-3581
岡垣町社会福祉協議会地域包括支援センター	岡垣町野間1-1-1(岡垣町役場長寿あんしん課内)	093-282-1211
遠賀町社会福祉協議会地域包括支援センター	遠賀町大字今古賀513(遠賀町役場福祉課内)	093-293-1293
水巻町社会福祉協議会地域包括支援センター	水巻町頃末北1-1-1(水巻町役場福祉課内)	093-201-4321

福岡県ホームページの「指定障がい福祉サービス事業所一覧(令和5年2月1日現在)(2)施設系事業所一覧(居宅訪問系、グループホーム、相談支援事業所を除く)」から引用

## 自立相談支援

生活保護に至る前のセーフティネット。働きたくても働けない、家計が苦しいなど、生活の安定・自立に向けて、様々な困りごとの相談に対応しています。

名称	住所	電話番号
宗像市生活支援課 自立生活支援係	宗像市東郷1-1-1	0940-36-9570
福津市福祉課 生活相談係	福津市中央1-1-1	0940-43-8188
中間市市民生活相談センター	中間市中間2-10-1	093-246-1030
福岡県自立相談支援事務所(遠賀郡・鞍手郡)	水巻町頃末北1-12-12 1階	093-203-1630

福岡県ホームページ(社会福祉)「くらしの困りごとをご相談ください！(生活困窮者自立支援制度について)」

## 生活保護担当課

名称	住所	電話番号
宗像市 生活支援課 生活保護係	宗像市東郷1-1-1	0940-36-7353
福津市 福祉課 生活支援係	福津市中央1-1-1	0940-43-8188
中間市 生活支援課	中間市中間1-1-1	093-246-6247
福岡県宗像・遠賀保健福祉環境事務所分庁舎 保護第1課(遠賀町・水巻町)	水巻町吉田西2-17-7	093-201-4186
福岡県宗像・遠賀保健福祉環境事務所分庁舎 保護第2課(芦屋町・岡垣町・遠賀町)	水巻町吉田西2-17-7	093-201-4187

各市町、福岡県のホームページから引用



相談支援（計画相談支援,地域移行支援,地域定着支援）

生活での困りごとや、福祉サービスを利用するときの相談対応などを行っています。

名称	住所	電話番号	計画 相談	地域 移行	地域 定着
社会福祉法人 宗像会 くすの木園	宗像市用山433-1	0940-37-2555	○		
社会福祉法人 宗像福祉会 むなかた苑障害者相談支援センター	宗像市田久2-5-1	0940-35-1824	○		
社会福祉法人 宗像市社会福祉協議会 宗像市障害者生活支援センター	宗像市東郷1-1-1(宗像市役所内)	0940-34-2411	○	○	○
社会福祉法人 さつき会 障がい児者地域生活支援センターはまゆう	宗像市自由ヶ丘南3-32	0940-36-9620	○	○	○
社会福祉法人 清浄会 緑ヶ丘学園	宗像市大井1512-1	0940-37-1550	○		
特定非営利活動法人 宗像コスモス会 地域活動支援センター ひだまり	宗像市田熊1-3-48	0940-39-3950	○		
株式会社 KYW 指定特定相談支援事業所 障がい者相談支援センター イキシア	宗像市日の里1-29-7	0940-39-3086	○		
宗像市子ども相談支援センター発達支援室	宗像市東郷1-1-1(宗像市役所内)	0940-36-9098	○		
合同会社 ティサポート ティサポート	宗像市ひかりヶ丘7-3-63	090-4353-0483	○		
有限会社 ひかり 相談支援センター ひかり	宗像市東郷126-4	0940-39-3309	○		
株式会社 癒月 相談支援センター ゆづき	宗像市土穴2-2-11	0940-51-3720	○		
合同会社 ソーシャルサポート ぱらんぱらん プランニング	宗像市赤間3-3-4	0940-51-1050	○		
株式会社 育 障害児相談支援事業所はぐくみ	宗像市稲元2-1-7	0940-72-1995	○		
特定非営利活動法人 丘の上の街 計画相談支援 丘の上の街	宗像市田久1090-83	0940-51-4325	○		
合同会社 みつは 相談支援事業所 みつは	宗像市池田1268-7	0940-48-9268	○		
Story Design Support株式会社 相談支援事業所「toi.toi.toi」	宗像市光岡104-3	080-1750-8187	○		
医療法人コールメディカルクリニック福岡 相談支援事業所 小さなあしあと	宗像市公園通り1-9-3	0940-62-8355	○		
株式会社MIRAI 相談支援センターMIRAI	宗像市自由ヶ丘南1-5-13	0940-72-4369	○		
株式会社エスフィール 相談支援事業 子どもの力	宗像市田熊6丁目3番地24号	0940-72-6893	○		
NPO法人 しえるの会 相談支援センター ころろ	宗像市池田3357番地	0940-51-1034	○		
合同会社 虹・なないろ 特定相談支援事業所 虹・なないろ	宗像市田久1090-64 陽光ビル301号室	0940-72-5988	○		
医療法人 恵愛会 指定相談支援事業所「みどり」	福津市花見が浜1-11-5	0940-34-9750	○	○	○
社会福祉法人 水光福祉会 福津市障害者生活支援センターふくふくファミリー・水光	福津市西福岡4-1-16	0940-36-9772	○	○	○
社会福祉法人 玄洋会 地域支援センター・さくら	福津市奴山616	0940-52-4686	○		
社会福祉法人 玄洋会 福津子ども発達センター・さくら館	福津市福岡南3-1284-2	0940-42-1235	○		
株式会社 山根産業 相談支援事業所 諏訪	福津市西福岡2-1-16	0940-43-7565	○		
株式会社百合 相談支援事業所 しらゆり	福津市中央1-19-7-204	070-1338-5472	○		
株式会社 あんらいえん 相談支援事業所 Be myself 福岡	福津市中央6-10-6 島田ビル1階	0940-62-5038	○	○	○
合同会社 ふんわり 相談支援事業所 ふわふわ	福津市津屋崎2-6-20	070-7645-3036	○		
合同会社エスポワール 相談支援事業所 エスポワール	福津市中央6丁目20-13-408号	0940-72-4989	○		
福津市社会福祉協議会指定地域相談支援事業所	福津市手光南2-1-1	0940-34-3341		○	○
社会福祉法人 仲間会 相談支援事業所 仲間園	中間市扇ヶ浦3-13-23	093-245-2111	○		
社会福祉法人 中間市社会福祉協議会 指定一般相談支援事業所「ぼちぼち」	中間市通谷1-36-10	093-244-1230	○		
NPO法人子どもの発達支援を考える会一歩 障がい児相談支援事業所 さんぽ	中間市東中間2-15-13	093-701-4677	○		
合同会社 風花 相談支援センターふあみりい	中間市中尾1-12-17	093-246-2608	○		
NPO法人 ネットワークがらす北九州 レーテ	中間市太賀1-1-11	093-776-6262	○		
一般社団法人 オプティ 計画相談支援こむぎ	中間市長津2-22-14	093-244-2929	○		
社会福祉法人 遠賀中間会 障がい福祉サービス事業所 みどり園	芦屋町緑ヶ丘3843-6	093-223-3311	○		
社会福祉法人 芦屋町社会福祉協議会 芦屋町社協特定相談支援事業所	芦屋町緑ヶ丘4-22	093-701-5330	○		
社会福祉法人 まつかぜ会 特定相談支援事業所 まつかぜ荘	芦屋町緑ヶ丘2-2	093-222-0765	○		
医療法人 成晴会 岡垣町障害者相談センター	岡垣町公園通り1-7-1	093-282-5167	○		
社会福祉法人 岡垣睦福祉会 カワセミ	岡垣町手野401-1	093-281-4088	○		
社会福祉法人 日本傷痍者更生会 リアン	岡垣町海老津3-2-10	093-282-0223	○		
社会福祉法人 局会 海老津園	岡垣町海老津708-3	093-283-1288	○		
社会福祉法人 つつみ会 岡垣町東部高齢者・障害者相談センター	岡垣町鍋田2-1-5	093-282-5103	○		
合同会社三本松 小児の相談支援事業所 にこり	岡垣町野間3-4-24	093-282-5810	○		
株式会社ライフステージ 相談支援ぱれっと・おんが	遠賀町松の本2-10-18	093-981-8283	○		
株式会社 MIRAI 相談支援センター みらい	遠賀町遠賀川12-20-4	093-701-4225	○		
株式会社 福祉人 相談支援センターこころ工房	遠賀町別府3602-3	093-701-7820	○		
社会福祉法人 福祉松快園 水巻町南部高齢者・障害者支援センター	水巻町吉田南2-9-1	093-201-8826	○	○	○

福岡県ホームページ「指定障がい福祉サービス事業所一覧(令和5年2月1日現在)(4)相談支援事業所一覧」から引用



## 就労支援

### 【就労移行支援】

企業などでの就職を希望する障がいのある方が、就労に必要な知識や能力向上のために必要な訓練を行うことができるサービスです。利用期限は2年間です。

### 【就労継続支援A型・B型】

就労したい気持ちはあるが、障がいを理由に、企業などで働くことが難しい方が、軽作業などの就労訓練を行うことができるサービスです。B型は、雇用契約を結ばない一方で成果に対する報酬を受け取ることができます。A型は、雇用契約を結び、最低賃金額以上の給料が支払われます。どちらも、利用期限はありません。

### 【就労定着支援】

障がいのある方の、就労に伴って生じる生活面の課題について、事業所や家族との連絡調整などの支援を一定の期間にわたって行うサービスです。

名称	住所	電話番号	就労移行	就労定着	就労A型	就労B型
合同会社 D&I Life D&I ライフ	宗像市王丸772	0940-22-8179			○	
社会福祉法人 起生会 アシスト宗像ワークセンター	宗像市東郷1-976-1	0940-37-8755				○
オーガニックパパ株式会社 オーガニックパパ	宗像市日の里5-3-98-305号	0940-25-5552			○	
社会福祉法人 宗像会 くすの木園	宗像市大字用山433-1	0940-37-2555				○
株式会社しょうふく しょうふく	宗像市日の里1-11-1 早川ビル2階8号	0940-39-3558			○	
株式会社T-challenge デイ・ワークセンターこみこみ	(A型)宗像市田熊1-5-25 (B型)宗像市徳重172-2	090-2089-7869			○	○
社会福祉法人 さつき会 はまゆうワークセンター自由ヶ丘	宗像市自由ヶ丘3-16-1	0940-35-7171	○	○		○
社会福祉法人 さつき会 はまゆうワークセンター宗像	宗像市自由ヶ丘南3-32	0940-38-0188				○
株式会社 ゆり庵 ゆりジヨブ	宗像市赤間駅前1-2-14	0940-72-4340				○
株式会社 ゆり庵 ゆりワーク	宗像市東郷1168-6	0940-36-9070			○	○
株式会社 KYW ワーク&ライフサポートイキシア	宗像市日の里1-29-7	0940-39-3086	○			
株式会社 KYW 障がい者就労定着支援センターイキシア	宗像市日の里1-29-7	0940-39-3086		○		
株式会社 KYW ワーク&ライフサポートイキシアエンプロイメントタイプin宗像	宗像市日の里1-29-4	0940-62-5445			○	
株式会社 KYW ワーク&ライフサポートイキシアオフィスタイプin宗像	宗像市田熊3-7-20 第2カ丸ビル店舗	0940-62-6567	○			
株式会社 KYW 障がい者就労定着支援センターイキシア田熊事業所	宗像市田熊3-7-20 第2カ丸ビル店舗	0940-62-6567		○		
エスベリオン株式会社 在宅型就労移行支援 ホープ福岡	宗像市赤間駅前1-2-1 ライオンズマンション赤間801号	0940-62-5514	○	○		
特定非営利活動法人 宗像コスモス会 宗像コスモス会共同作業所	宗像市田熊1-3-36	0940-37-3761				○
社会福祉法人 和奏会 宗像学園	宗像市吉留字惣原515-1	0940-39-2010				○
社会福祉法人 和奏会 宗像多機能型事業所	宗像市吉留字惣原515-2	0940-62-5006	○			○
合同会社BBKプロパティマネジメント 就労継続支援事業所B型すずきファーム	宗像市自由ヶ丘南1-5-13	0940-72-4369				○
株式会社Standup 就労支援センター すたんどあつぷ	宗像市日の里1-11-1 早川ビル2階7号	080-7696-2445			○	○
特定非営利活動法人 丘の上の街 障害者就労支援 丘の上の街	宗像市田久1090-83	0940-51-4325				○
社会福祉法人 玄洋会 障害福祉サービス事業所「浜千鳥」	宗像市神湊118-4	0940-62-1167				○
一般社団法人 福祉サポートセンターイロ 福祉サポートセンターイロ	宗像市東郷5-4-34	0940-51-5297				○
株式会社 あんらいえん Be myself 福岡	福津市中央6-10-6 島田ビル1階	0940-62-5038				○
社会福祉法人 起生会 アトリエ「夢工房」	福津市津屋崎3-716-1	0940-52-3777				○
合同会社キャンイヤー クロールアップ	福津市福岡南5-1-54	0940-51-4660				○
株式会社 INFINITY でんでん	福津市若木台1-1-11-10	0940-62-5553			○	
社会福祉法人未来福祉会 就労継続支援B型事業所 CoCoCara	福津市中央4-3-11グレースハイム福津2階	0940-62-5311				○
社会福祉法人 水光福祉会 就労支援センター ほほえみ	福津市西福岡4-1-16	0940-34-9055				○
医療法人 恵愛会 就労支援センター「緑の里」	福津市花見が浜1-5-1	0940-42-7077	○	○		○
社会福祉法人 サンテラス福祉会 多機能型事業所 福岡サンテラス	福津市手光2274-1	0940-35-8760				○
一般社団法人あおぞら 日陽子の会	福津市若木台3-11-17	070-1405-6180				○

## 就労支援

名称	住所	電話番号	就労移行	就労定着	就労A型	就労B型
NPO法人ネットワークがらす北九州 アイリー	中間市太賀1-1-11麻生ビル3階	093-701-8172				○
株式会社コロレ コロレ	中間市中央2-13-23	093-244-8866			○	○
合同会社be-h スーベニア	中間市鍋山町13-16 1階	093-981-3462			○	
株式会社ライフクオリティ だりあ	中間市中鶴1-16-28	093-287-1738				○
社会福祉法人 みんなの家会 ほのぼのファクトリーファーム	中間市中央5-10-17	093-246-4868				○
一般社団法人新生わくわく会 わくわくハッピー	中間市桜台2-18-18	093-245-7001				○
NPO法人子どもの発達支援を考える会 一歩 就労移行支援事業所とて	中間市小田ヶ浦2-2-28	070-5533-9325	○			
株式会社あいの里 障がい福祉サービス事業所 あいの里中間	中間市中底井野1164-30	093-482-8281			○	
社会福祉法人仲間会 障がい福祉サービス事業所 仲間園	中間市扇ヶ浦3-13-23	093-245-2111				○
特定非営利活動法人 AFO 障害者就労移行支援サービス ウイング中間	中間市通谷6-36-11	093-701-5313	○			
一般社団法人オプティ 多機能型就労継続支援事業所いなほ	中間市長津2-22-14	093-244-2929			○	○
社会福祉法人 遠賀中間会 障がい福祉サービス事業所 みどり園	芦屋町緑ヶ丘3843-6	093-223-3311				○
株式会社つつじ庵 多機能型事業所ジョビー	岡垣町旭台4-19-21	093-701-8858				○
株式会社ドリカムサポート ドリカムサポート岡垣	岡垣町海老津2-4-15	093-281-1555			○	
社会福祉法人岡垣睦福会 てのびレッジ	岡垣町大字手野969	093-282-4860				○
株式会社ドリカムサポート ドリカムサポート遠賀	岡垣町東山田1-10-32	093-701-7222			○	
社会福祉法人つつみ会 就労継続支援B型 あゆみヶ丘	岡垣町鍋田2-1-5	093-283-0952				○
社会福祉法人日本傷痍者更生会 希望舎	岡垣町野間南4-7	093-282-0223				○
一般社団法人アポロ 多機能型事業所 ポールスタ	遠賀町遠賀川1-6-3	093-293-6080				○
特定非営利活動法人 きぬた ていーだ遠賀	遠賀町遠賀川3-1-2	093-293-6588				○
株式会社勇会 ワークサポート勇おんが	遠賀町遠賀川1-6-3 麻生駅前テナント1F	080-9105-0781				○
特定非営利活動法人 きぬた ていーだA	遠賀町旧塚2-2-12	093-293-6588			○	
社会福祉法人 政憲会 ワークセンターおんが	遠賀町島津字塚ノ元495-9	093-293-8931				○
社会福祉法人はまゆう福祉会 はまゆうサポートセンター	水巻町吉田西3-19-11	093-201-6151	○	○		○
株式会社ドリカムサポート ドリカムワーク水巻	水巻町頃末北1-12-12	093-701-7312				○

福岡県ホームページ「指定障がい福祉サービス事業所一覧(令和5年2月1日現在)(2)施設系事業所一覧(居宅訪問系、グループホーム、相談支援事業所を除く)」を引用

## 就労相談

専門の職員が「働くためにはどうしたらよいか」「どんな仕事に向いているか」などの相談や、就業するために必要な支援に関する情報提供を行っています。

名称	住所	電話番号
ハローワーク福岡東	福岡市東区早早6-1-1	092-672-8609
ハローワーク八幡	北九州市八幡西区岸の浦1-5-10	093-622-5566
若者ワークプラザ北九州	北九州市小倉北区浅野3-8-1AIMビル2階 (若者ワークプラザ内)	093-531-4510
福岡県若者就職支援センター(福岡センター)	福岡市中央区天神1-4-2エルガーラオフィス12階	092-720-8830
福岡県若者就職支援センター(北九州ブランチ)	北九州市小倉北区浅野3-8-1AIMビル2階	093-531-4510
福岡若者サポートステーション	福岡市中央区天神1-4-2エルガーラオフィス11・12階	092-739-3405
北九州若者サポートステーション	小倉北区浅野3-8-1 AIMビル2階 (若者ワークプラザ内)	093-512-1871
福岡県中高年就職支援センター	福岡市博多区博多駅東1-1-33 はかた近代ビル5階	092-433-9211
独立行政法人高齢・障害・求職者雇用支援機構 福岡支部・福岡障害者職業センター	福岡市中央区赤坂1-6-19ワークプラザ赤坂5階	092-752-5801
独立行政法人高齢・障害・求職者雇用支援機構 福岡支部・福岡障害者職業センター(北九州支所)	北九州市小倉北区萩崎町1-27	093-941-8521
障害者就業・生活支援センター はまゆう(所轄:宗像・福津)	宗像市田熊5-5-2	0940-34-8200
北九州障害者しごとサポートセンター (北九州障害者就業・生活支援センター)	北九州市戸畑区汐井町1-6ウエルとばた2階	093-871-0030

福岡県ホームページの福岡県ひきこもり支援社会資源情報、福岡労働局のホームページから引用

## 地域活動支援センター

障がいを抱えながら地域で生活する方が、日頃の生活に関する悩みを相談したり、ゆったり過ごしたり、地域と交流できるきっかけづくりをサポートします。

【Ⅰ型】専門職員(精神保健福祉等)を配置し、医療・福祉及び地域の社会基盤と連携強化のための調整、地域住民ボランティア育成、障がいに対する理解促進を図るための普及啓発事業を実施する。

なお、相談支援事業を併せて実施又は委託を受けていることを要件としている。

【Ⅱ型】地域において雇用・就労が困難な在宅障がい者に対し、機能訓練、社会適応訓練、入浴等のサービスを実施する。

【Ⅲ型】創作的活動又は生産活動の機会の提供、社会との交流の促進、日常生活に必要な便宜の供与を行う。

名称	住所	電話番号
地域活動支援センター ひだまり	宗像市田熊1丁目3-48	0940-39-3950
地域活動支援センター みどり	福津市花見が浜1-11-5	0940-34-9750
ふくとぴあ障害福祉サービスセンター	福津市手光南2-1-1	0940-34-3338
中間市障害者地域活動支援センター パルハウスぼちぼち	中間市通谷1-36-10(ハピネスなかま2階)	093-243-3387
身体障害者ディサービスセンター いこいの里	岡垣町大字高倉598-1	093-283-2811
障害者支援センターさくら	遠賀町浅木3-18-33	093-293-8989
地域活動支援センター はまゆう	水巻町吉田西3-19-11	093-201-8115

社会福祉法人 福岡県社会福祉協議会のホームページから引用

## 共同生活援助(グループホーム)

夜間や休日、共同生活を行う住居で、相談、入浴、排せつ、食事の介護、日常生活上の援助を行うサービスです。

名称	住所	電話番号
社会福祉法人宗像会 くすくすホーム	宗像市用山166-1	0940-37-2555
社会福祉法人さつき会 ライフアップはまゆう	宗像市田野字正吹310	0940-62-3144
株式会社ゆり庵 ゆり庵グループホーム	宗像市稲元6-10-9	0940-39-3156
社会福祉法人起生会 宗像ゆうなぎ	宗像市神湊西口450-5	0940-62-8188
社会福祉法人宗像福祉会 グループホームにじいろ	宗像市田久1-6-13	0940-47-2121
社会福祉法人起生会 玄海さつきの杜	宗像市上八1989-1	0940-62-8288
社会福祉法人 和奏会 宗像ホーム	宗像市吉留字惣原515-1	0940-39-2010
一般社団法人仲間たち 藤の木	宗像市陵厳寺4-9-18	0940-32-7839
特定非営利活動法人丘の上の街 レジデンス 丘の上の街	宗像市石丸1-5-1	080-3991-7778
合同会社BBKプロパティマネジメント ミライホーム宗像	宗像市自由が丘南1-5-13	0940-35-5980
社会福祉法人緑和会 グループホーム くりえいと	宗像市くりえいと2-11-8	0940-62-6333
医療法人恵愛会 グループホーム ガーデンサンシャイン	福津市花見が浜1-11-3	0940-72-4409
株式会社真和 グループホーム しんわ	福津市東福岡2-16-4	0940-51-2020
社会福祉法人起生会 シーサイドヒルつやざき	福津市生家1773-2	0940-52-5198
社会福祉法人起生会 シーサイドヒルつやざきWEST	福津市生家1773-4	0940-52-5198
s-assist株式会社 メゾン・ド・コルザ	福津市渡字神田1480-7	0940-62-5131
社会福祉法人玄洋会 共同生活住宅 安ら居	福津市奴山603	0940-62-5056
株式会社コロレ ポルト	中間市長津2-11-13	093-981-0457
社会福祉法人仲間会 仲間園ケアホーム	中間市朝霧3-10-5	093-245-5558
社会福祉法人まつかぜ会 指定日中サービス支援型 共同生活援助事業所 まつかぜ苑	芦屋町緑ヶ丘3-8	093-221-4200
社会福祉法人岡垣睦福祉会 おはな	岡垣町大字手野400-1	093-282-4858
社会福祉法人はまゆう福祉会 グループホームはまゆう	岡垣町山田918	093-283-1304
株式会社つつじ庵 みやま邸	岡垣町旭台4-19-21	093-701-8858
社会福祉法人つつみ会 共同生活援助 あゆみヶ丘	岡垣町鍋田2-1-5	093-283-0952
社会福祉法人桃李会 つくしんぼ	遠賀町浅木3-18-39号	093-293-3540
コージーホーム合同会社 コージーホーム	水巻町高尾10-6	080-9140-7223
株式会社PSTC わおんグループホーム水巻町えぶり	水巻町杵1-1-3	093-287-5278

福岡県ホームページ「指定障がい福祉サービス事業所一覧(令和5年2月1日現在)(3)共同生活援助(グループホーム)事業所一覧」から引用

## 家族会

定例会をひらき同じ悩みを持つ方が気兼ねなく話をするこゝで、互いに助け合う場を作っています。

名称	住所	電話番号
特定非営利活動法人 宗像コスモス会 宗像コスモス会家族交流会	宗像市田熊1-3-36(宗像コスモス会共同作業所内)	0940-37-3761
社会福祉法人はまゆう福祉会 はまゆう家族会(遠賀・中間)	水巻町吉田西3-19-11	093-201-6151

福岡県精神保健福祉会連合会ホームページから引用



## ひきこもりに関する相談

名称	住所	電話番号
福岡県ひきこもり 地域支援センター	春日市原町3-1-7(福岡県精神保健センター内)	092-582-7530

福岡県ホームページ「福岡県ひきこもり地域支援センターのご案内」から引用

## 依存症専門医療機関

名称	住所	電話番号	アルコール健康障がい	薬物	ギャンブル等依存症
医療法人豊司会 新門司病院	北九州市門司区猿喰615	093-481-1368	○	×	×
特定医療法人天臣会 松尾病院	北九州市小倉南区葛原高松一丁目2番30号	093-471-7721	○	×	×
医療法人社団翠会 八幡厚生病院	北九州市八幡西区里中3丁目12番12号	093-691-3344	○	×	○
医療法人優なぎ会 雁の巣病院	福岡市東区雁の巣1丁目26番1号	092-606-2861	○	○	○
うえむらメンタルサポート診療所	福岡市博多区綱場町5-1初瀬屋福岡ビル6F	092-260-3757	○	○	○
医療法人社団飯盛会 倉光病院	福岡市西区大字飯盛664番地1	092-811-1821	○	○	○
医療法人富松記念会 三池病院	大牟田市大字三池855番地	0944-53-4852	○	○	○
医療法人社団堀川会 堀川病院	久留米市西町510番地	0942-38-1200	○	○	○
医療法人コミュニティ風と虹 のぞえ総合心療病院	久留米市藤山町1730	0942-22-5311	○	○	○
医療法人和光会 一本松すずかけ病院	田川市大字夏吉142番地	0947-44-2150	○	○	○
医療法人社団翠会 行橋記念病院	行橋市北泉3丁目11番1号	0930-25-2000	○	○	○
医療法人十全会 おおりん病院	大野城市中央1丁目13番8号	092-581-1445	○	○	○
福岡県立精神医療センター 太宰府病院	太宰府市五条3丁目8-1	092-922-3137	○	○	○
医療法人十全会 回生病院	宗像市朝町200-1	0940-33-3554	○	○	○
医療法人社団松和会 門司松ヶ江病院	北九州市門司区大字畑355番地	093-481-1281	○	×	○
医療法人社団筑水会 筑水会病院	八女市吉田1191番地	0943-23-5131	○	×	×
社会医療法人聖ルチア会 聖ルチア病院	久留米市津福本町1012	0942-33-1581	○	○	○
医療法人社団敬信会 大法山病院	田川市大字猪国690番地	0947-42-1929	○	○	×
医療法人コミュニティ風と虹 のぞえの丘病院	久留米市上津町2543番地1	0942-22-3980	○	○	○

福岡県ホームページ「依存症専門医療機関及び依存症治療拠点機関のご案内」から引用

「その他の関係資料については、下記ホームページをご参考ください」

### 自助グループについて

福岡県ホームページ「ふくおかのセルフヘルプ・グループ(仲間会)に行こう」冊子について」(PDFファイル)

<https://www.pref.fukuoka.lg.jp/contents/selfhelp-group.html>

### 発達障がいについて

福岡県ホームページ「発達障がいのある方への支援に関する情報」

発達障がいの対応を行っている医療機関リスト(Excel、PDFファイル)

<https://www.pref.fukuoka.lg.jp/contents/hattatsuiryoukikan.html>





# 嘉穗・鞍手保健福祉環境事務所





# 1 地域の現状及び課題

## (1) 地域の概要

嘉穂・鞍手保健福祉環境事務所は、飯塚圏域（飯塚市・嘉麻市・桂川町）と直鞍圏域（直方市・宮若市・鞍手町・小竹町）の4市3町を管轄。管内の面積は620.84k㎡、人口274,706人（令和4年4月1日 令和4年度業務概要より）。人口は年々減少しており、高齢化率は34.6%（令和4年1月1日時点住民台帳より）と、全国・県と比較すると高くなっている。

管内の精神科病院が8病院、診療所が6か所、総病床数は1,587床である。

障がい者総合支援法に基づく地域自立支援協議会について、平成21年4月に飯塚圏域の「飯塚圏域障がい者地域自立支援ネットワーク」と直方・鞍手圏域の「直鞍地区障害者等地域自立支援協議会」が設置された。

飯塚圏域では、令和2年度に精神障がいにも対応した地域包括ケアシステム構築に向けての協議を支援者間で実施。令和3年度からは協議メンバーに当事者や家族を加え、くらし部会を設置。協議の場となっている。

直方・鞍手圏域では、平成29年度から地域生活支援拠点等準備会を設立し定例会議が実施され、令和3年4月から事業開始となる。令和3年度より精神障がいにも対応した地域包括ケアシステムの協議の場としてシステム構築に向けた情報交換会を開催。令和4年度は準備会の位置づけで、令和5年度からは部会を設置予定である。

## (2) 社会復帰促進事業の経過

平成20年度から旧嘉穂保健福祉環境事務所で本事業を開始。平成21年10月事務所の統合により嘉穂・鞍手保健福祉環境事務所となり、平成22年度からは嘉穂地域のみでなく、鞍手地域も含め管内全体を対象に本事業を実施してきた。

	～H19年度	H20年度	H21年度	H22年度	H23年度	H24年度	H25年度	H26年度	H27年度	H28年度	H29年度	H30年度	R元年度	R2年度	R3年度		
国の動向	入院医療中心から地域生活中心へ 精神科病院における長期入院(社会的入院)の解消を目指す 精神障害者が安心して暮らせるまちづくり			地域移行・地域定着支援 事業の個別給付化			精神保健福 祉法の一部 改正			第6期障害福 祉計画に係る 基本方針の 見直し			第7次医療 計画				
	退院 促進 事業	精神障害者地域移行支 援特別対策事業		精神障害者地域移行・ 地域定着支援事業		精神障がいにも対応した地域包括ケアシステムの構築											
嘉穂・鞍手保健福祉環境事務所 の取り組み	旧嘉穂保健福祉環境事務 所で本事業を実施			嘉穂・鞍手保健福祉環境事務所 で本事業を実施													
	○支援体制の構築 ○顔の見える関係づくり			○支援体制の整備 ○連携強化													
社会 復帰 促進 事業	自立支援関係機関会議 ★検討内容 ①精神障害者支援の動向について ②医療機関での退院支援の内容や課題について ③地域の支援機関の役割や制度について 等 ★社会資源情報誌「困ったときの1・2・3」作成及び3年ごとの改定 ★事例紹介、事例検討																
	研修会			関係機関へのアンケート調査			研修会			研修会			研修会			研修会	
地域 定着 推進 事業	関係機関へのアンケートやヒアリング調査・630調査																
	直鞍地区障がい者等地域自立支援協議会																
退院後 支援	飯塚圏域障がい者地域自立支援ネットワーク																
	飯塚圏域障がい者地域自立支援ネットワーク																
直鞍地区生活拠点事業準備会																	
処遇プラン普及事業																	
紹介及び説明																	
研修会（R元年度は退院後支援の研修会の中で説明）																	
こころの健康手帳活用事業																	
退院後支援計画の作成 会議・研修会で啓発及び報告																	

<本事業の主な内容>

①精神障がい者自立支援関係機関会議の開催

国の動向や管内の状況、地域移行・地域定着に関する事例等をテーマに、情報交換や地域課題についての意見交換を行う。

②管内の各種会議への参加

飯塚圏域では、飯塚圏域障がい者地域自立支援ネットワーク、暮らし部会、飯塚・嘉麻・桂川圏域精神保健福祉関係者会議に参加。直鞍圏域では直鞍圏域精神障がいにも対応した地域包括ケアシステムの構築に向けての情報交換会に参加。

③社会資源の把握

平成 22 年度より管内の医療機関や相談支援事業所、行政機関等の社会資源情報をまとめた冊子「困ったときの 1・2・3」を嘉穂・鞍手地域で作成。3 年毎に改訂を行う。

④医療と福祉の連携上における課題等の把握

管内精神科病院や相談支援事業所に対し、ヒアリングやアンケート調査を必要時実施。

⑤その他

処遇プラン普及や地域移行・定着支援に関する研修の実施。

**(3) 精神保健福祉に関する地域診断に基づいた地域の課題**

630 調査や ReMHRAD 等を分析した結果、当所管内の平均在院日数は減少傾向にあるものの、全国・県と比較すると長い。今年度は管内の現状を圏域ごとに提示し、会議や研修会等での課題の共有に努めた。以下 2 点の課題が挙げられる。

1) 長期入院患者の退院支援について

当所管内も全国や県と同様に入院期間が 1 年以上、特に 5 年以上の患者の退院率が低い。圏域ごとに医療機関の特色がある。両圏域とも入院期間が 1 年未満の患者は自宅退院が多いのに対し、1 年以上となると自宅外の退院が多くを占める。また年齢構成の影響もあると思われるが、死亡退院の割合が全国・県と比較して多い。

令和 3 年度より、管内両圏域において精神障がいにも対応した地域包括ケアシステムに係る部会や情報交換会が開始された。多機関で連携しながら地域課題の抽出を行い、地域移行に関するデータなどタイムリーに情報提供していく必要がある。

2) 地域移行支援事業の利用がない

地域精神保健医療のあり方では、精神障がいにも対応した地域包括ケアシステムの構築推進が理念として明確化された。市町村の障害福祉計画でも事業を義務化され、地域移行促進に向けての取り組みが求められている。当所管内では社会資源が豊富である一方で、地域移行支援事業の実績がない状況が数年間続いている。医療・福祉分野双方に、精神障がい者の地域移行を円滑に進めていく為の調整をしていく。今後も保健・医療・福祉関係者の協議の場に参加し、重層的な連携による支援体制の構築を進めていきたい。

## 2 各事業の実施状況及び今後の方針

### (1) 精神障がい者社会復帰促進事業

#### 1) 630 調査及び ReMHRAD による地区診断

精神保健福祉調査（以下「630 調査」と言う）や ReMHRAD 等による管内精神科病院の患者等の状況及び地域の状況を分析した。飯塚・嘉麻・桂川圏域精神保健福祉関係者会議や直鞍圏域精神障がいにも対応した地域包括ケアシステムの構築に向けての情報交換会にて、分析結果に基づく地域の特色や課題を情報提供した。

#### 2) 精神障がい者自立支援関係機関会議の開催

「精神障がいにも対応した地域包括ケアシステムの構築」に向けて、地域移行支援をテーマに研修会の開催を検討していたが、新型コロナウイルス感染症の影響により中止となった。

#### 3) 冊子「困ったときの 1・2・3」

平成 22 年度から作成している、管内の医療機関や相談支援事業所、行政機関等の社会資源情報をまとめた冊子を令和 5 年 4 月に改訂。

#### 4) 会議等に参加

##### ① 飯塚・嘉麻・桂川圏域精神保健福祉関係者会議…年 6 回

基幹相談支援センターの主催で、飯塚地区精神科病院 PSW や保健所保健師で実務レベルの会議に定期的に参加。事例の相談や社会資源について情報共有の場となっている。令和 2 年度より嘉麻市が参加し、くらし部会の方針等も協議している。

##### ② くらし部会…年 6 回

飯塚圏域にて令和 3 年度に部会として立ち上がり、事務局は嘉麻市と基幹相談支援センター。飯塚圏域の精神科医療機関、当事者グループ、家族会、当所が参加し、精神障がいにも対応した地域包括ケアシステムに関する協議の場としている。

##### ③ 直鞍地域における精神障がいにも対応した地域包括ケアシステム構築に向けての情報交換会…年 4 回

事務局は直鞍圏域の市町と基幹相談支援センター。直鞍圏域の市町の福祉分野担当者、精神科医療機関、福祉サービス事業所、当所が参加。精神障がいにも対応した地域包括ケアシステムに関する協議の場としている。

### (2) 退院後支援事業

#### 精神障がいのある人の退院後支援計画

国のガイドラインを受け、福岡県が平成 30 年 9 月以降に措置入院となった者（緊急措置入院を含む）を対象として退院後支援計画を受けることを同意した者に計画策定をすることになり、当所のマニュアルとして「退院後支援計画に係る担当の役割について（嘉穂・鞍手版）」を作成。それに基づき支援を行っている。

<退院後支援計画策定状況>

年度	対象者 (措置入院して 当年度に退院した人)	同意確認した者			計画交付した者		計画終了者	
		同意あり	内訳: 転入者	同意なし	交付者	作成中	終了者	支援中
令和2年度	16	5	0	11	4	1	4	0
令和3年度	16	4	0	12	5 (R2年度作成中含む)	0	3	2
令和4年度	17	4	1	13	4	0	4 (R3年度の支援者含む)	2

(3) 社会復帰促進事業促進のための今後の方針

<目標>

「精神障害にも対応した地域包括ケアシステムの構築」に向けて、管内関係機関との協議の場を増やし、精神障がい者が地域で生活できることを目指す。

<事業内容>

- 1 精神障害者自立支援関係機関会議の開催
- 2 管内医療機関へ長期入院患者に対する地域移行支援事業の利用について働きかける
- 3 630 調査、ReMHRAD 等のデータから地区診断を行う。
- 4 2 圏域の自立支援協議会や各関係会議との連携
- 5 精神障がいのある人の退院後支援（退院後支援計画の作成）

〈事業スキーム図〉

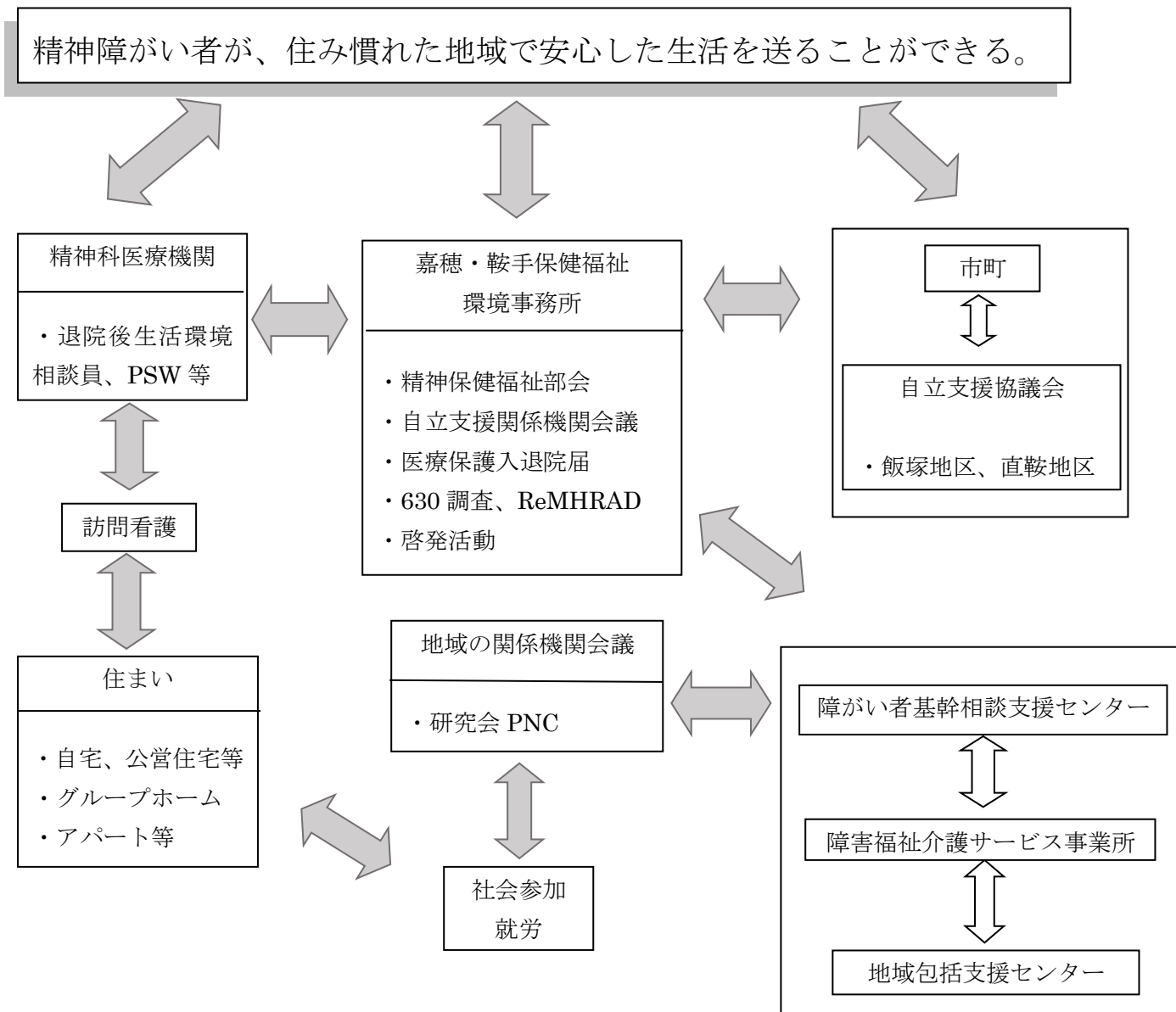



# 田川保健福祉事務所





# 1 地域の現状及び課題

## (1) 地域の概要

田川保健福祉事務所の管轄地域は、福岡県の北東部に位置する田川市郡1市6町1村であり、令和4年10月1日現在、世帯数は50,526世帯、人口は114,139人である。かつて筑豊炭田の中核として国経済の原動力に大きな役割を果たしたが、エネルギー政策の転換に伴い炭鉱閉山。その後も基幹産業が起業せず、生産年齢人口の流出による人口の減少を余儀なくされ、高齢化率は37.4%（令和5年4月1日時点）となっている。

一方で、精神科病院は管内に6か所あり、精神科病床数は1,607床（令和4年9月末）、人口10万対1,361床と非常に多い地域である。さらに病院間で差はあるものの平均在院日数は長く、1年以上の長期入院患者が約65%を占めている。

こうした状況の中、平成21年度から当事業を開始し、精神障がい者が地域で安心して生活できるように地域支援体制の構築を目指し、個別支援事例の検討や関係者間の情報交換、協議、地域支援サービスについての理解促進にむけた研修会等を実施してきたところである。

社会資源は県内ほかの地域と比べて多いが、管内市町村の相談支援体制の整備や庁内連携が十分とはいえないこと、様々な要因が影響して患者や家族の退院に向けての理解が得られにくいこと、行政と医療、地域の支援者が集まって協議できる場がない等、精神障がいにも対応した地域包括ケアシステム構築に含まれる地域移行や定着に向けた取組みが十分にはできていない状況である。

## (2) 社会復帰促進事業の経過（資料1参照）

## (3) 精神保健福祉に関する地域診断に基づいた地域の課題

- ①管内の市町村では、相談支援事業所や地域包括支援センターなど地域の支援者や医療機関との連携、保健所との連携、地域包括ケアシステムや精神疾患、精神障害に関する知識の習得、相談窓口の明確化ができていない等の課題がある。

市町村名	「にも包括」に向けた取組を進める上で市町村での課題						今後、精神保健福祉業務を実施するにあたり、どのような取組が必要か				
田川市	庁内での連携	対応できる人材の確保		保健所との連携	医療機関との連携	地域の相談支援事業所との連携					
香春町	庁内での連携	対応できる人材の確保		保健所との連携	医療機関との連携	地域の相談支援事業所との連携	関係職員が関係する知識の習得	相談窓口の明確化	地域の支援事業所や医療機関との連携	住民への知識の普及・啓発	
添田町	庁内での連携	対応できる人材の確保				予算	関係職員が関係する知識の習得		地域の支援事業所や医療機関との連携		
糸田町	庁内での連携	対応できる人材の確保		保健所との連携	医療機関との連携	地域の相談支援事業所との連携	関係職員が関係する知識の習得	相談窓口の明確化	地域の支援事業所や医療機関との連携		
川崎町	庁内での連携						関係職員が関係する知識の習得	相談窓口の明確化	地域の支援事業所や医療機関との連携		
大任町	庁内での連携	対応できる人材の確保	住民の理解	保健所との連携	医療機関との連携			相談窓口の明確化	地域の支援事業所や医療機関との連携	住民への知識の普及・啓発	
赤村		対応できる人材の確保			医療機関との連携	地域の相談支援事業所との連携	関係職員が関係する知識の習得				
福智町		対応できる人材の確保					関係職員が関係する知識の習得	相談窓口の明確化	地域の支援事業所や医療機関との連携		

(R5.2.3 行政職員研修会配布資料より)

②田川圏域では、1年以上の長期入院者の割合が全体の65%を占めている。また、65歳以上の高齢者の患者割合が高い。

住所地	3ヵ月未満（急性期） 入院患者数（人）			3ヵ月以上1年未満 入院患者数（人）			1年以上 入院患者数（人）		
	全年代	65歳未満	65歳以上	全年代	65歳未満	65歳以上	全年代	65歳未満	65歳以上
田川市	52	15	37	63	13	50	287	65	222
福智町	38	7	31	43	5	38	108	26	82
添田町	13	2	11	6	0	6	29	5	24
川崎町	18	4	14	26	3	23	75	13	62
大任町	4	1	3	3	1	2	13	1	12
糸田町	6	0	6	10	0	10	22	5	17
香春町	6	1	5	8	0	8	22	4	18
赤村	0	0	0	5	1	4	5	2	3
田川圏域計	137	30	107	164	23	141	561	121	440
構成割合（%）	15.8	22	78	19	14	86	65	22	78
福岡県	3,155			3,040			10,525	5,555	11,165
構成割合（%）	18.9			18.2			62.9		

【3ヵ月未満】

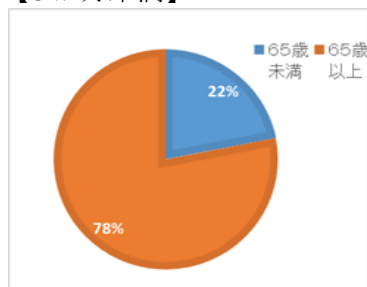

【3ヵ月以上1年未満】

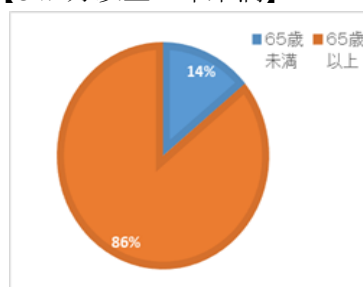

【1年以上】

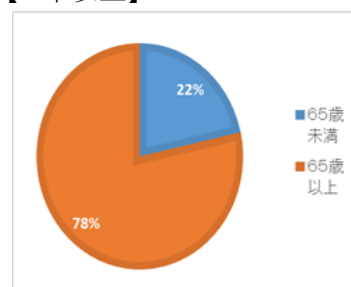

(R2年度 ReMHRAD より)

③精神障害者の地域移行を進めるにあたり、長期入院から地域への退院については、環境が変わることへの本人の不安があること、入院に至るまでに本人への対応で家族が疲弊してしまい、退院に向けての家族の協力、理解が得られにくいこと、8050問題等本人家族の高齢化により社会復帰に向けての意欲が減退している等、複数の要因が影響して地域移行が進んでいない。

【精神障がい者の地域移行を進めるにあたり、困難に感じている事や課題に感じている事】
・家族の協力、理解が得られにくい。
・本人の衝動行為に対するタイムリーな対応が難しい。
・単身者で施設外の退院を希望している方がいても、保証人等の関係で断念する場合があります。
・家族が関わりを拒否している場合があります。
・退院先について、本人、家族との折り合いがつかないことが多い。 (家族は外に出したくない、当院のGHなら…とか、本人は違う施設を希望など)
・受け入れ先がなかなか見つからない人が年に数人はいる。
・GH等に入所できて入退院を繰り返す患者の場合は、生活保護がなければ金銭負担が大きくなる。
・長期入院による本人の環境への不安、家族も病状不安定な時に対応に苦慮した思い等もあり退院に難色を示すケースあり。

(令和2年度管内の精神科病院を対象に行ったアンケート結果より)

④措置入院者に対する退院後支援計画について、対象者の病識の欠如や高齢による認知機能の低下などから計画作成の同意を得ることが困難なケースが多い。また、措置解除ができて退院可能なまでに症状が落ち着かないため、引き続き入院加療の必要性があり退院の目途が立たない等の理由から、計画を作成して支援できている対象者が少ない。

【図1】 退院後支援計画実施状況 (R4.4.1～R5.3.31)	
措置入院(緊急措置入院のみを含む)患者数 (人)	20
計画作成に同意するかどうか本人へ確認を行った件数 (件)	17
うち、同意が得られた件数 (件)	4
年度末時点において計画作成中の件数 (件)	2
会議を開催した件数 (件)	2
計画を交付した件数 (件)	2
計画に基づく支援を終了した件数 (件) (転居等で他保健所等へ計画を引き継いだ場合を含む)	1
年度途中で支援が中止となった件数 (件)	1

⑤支援者が対象者の異変に気付いても、必要な医療に繋げる等の早めの対処行動をとる必要性を理解できずに措置入院となっていた事例がある。

## 2 各事業の実施状況及び今後の方針

### (1) 精神障がい者社会復帰促進事業

○精神障害者地域支援関係機関研修会

実施日時：令和5年1月27日(金)

対 象：精神障害者の社会復帰を支援する者

〔市町村障害福祉担当課、精神科医療機関 PSW、地域包括支援センター、  
基幹相談支援センター、相談支援事業所、就労支援事業所〕

内 容：第1部 情報提供

「精神障がい者にも対応した地域包括ケアシステムとは？」

福岡県田川保健福祉事務所 健康増進課 精神保健係 岩井 咲姫

第2部 事例紹介

「精神障がい者の地域生活に向けての支援について」

田川地区障がい者基幹相談支援センター 相談員 久米 隆広 氏

第3部 意見交換会

参加機関：【所属】

① 市町村	1
② 地域包括支援センター	0
③ 医療機関	2
④ 訪問看護	2
⑤ 相談支援センター	2
⑥ 相談事業所	8
⑦ その他(HC)	2
計	17

【職種】

① 事務職	1
② 保健師	2
③ ソーシャルワーカー	2
④ 看護師	2
⑤ ケアマネ	0
⑥ 相談員	10
⑦ その他	0
計	17

今後の課題

- これまで実施した研修会や会議において、市町村職員の参加が少ないため、今回は直接市町村の担当課に訪問して研修会の案内を行った。しかし、参加者はほとんどが相談支援事業所の相談員で、市町村や医療機関からの参加は少なかった。今後は対象者を絞るとともに、その対象者が出席できるよう日程調整を行うなどの配慮も行う必要がある。そして、その対象者に合った内容の研修を実施するために、アンケートの実施や引き続き日頃の業務で顔の見える関係づくりや課題に感じていることの共有を行っていく。
- 今後の要望として、引き続き地域の支援者同士の情報交換の場や医療機関との情報共有の場を望む意見がある。顔の見える関係づくりや地域包括ケアシステムについての理解を得るためには、地域の支援者同士が意見交換できる場を継続して調整する必要があると考える。

## (2) 退院後支援事業

### ○退院後支援計画について

実施状況：【図1】を参照

今後の課題

- ・地域の課題④で記載した内容と同様。病識の欠如や高齢による認知機能の低下などから計画作成の同意を得ることが困難なケースが多い。また、病状が安定しないために退院できないことで、計画の実施までに至っていない事例も多い。計画実施までに至った事例については、今後も引き続き地域の支援機関とともに取り組んでいく。

## (3) その他の取組

### ○処遇プラン普及事業について

実施状況：管内精神科6病院のうち、2病院において作成。

(1病院から3事例、1病院から1事例について報告あり。)

今後の課題

- ・処遇プランを作成していない病院に理由を確認すると、どの病院も「対象者がいないため」との回答だった。
- ・地域の課題②と③より、高齢者の長期入院患者が多いことや複数の要因によって退院できていない状況から、処遇プランを用いた退院支援について研修会を行う。地域移行できそうなケースの検討や積極的に処遇プランを活用して退院促進に取り組む必要性について周知する必要がある。

## (4) 社会復帰促進事業促進のための今後の方針

- ・地域の課題①、②、③、⑤に対して、下記会議と研修会を実施予定。

### ○精神障がい者社会復帰促進事業について

- ・精神障がいにも対応した地域包括ケアシステムに関する担当者会議

実施日時：令和5年5月29日（月）14：00～16：00

対象：管内市町村の精神保健福祉担当課

内容：第1部 情報提供

「精神障害にも対応した地域包括ケアシステムの構築に向けた行政の役割」

福岡県田川保健福祉事務所 健康増進課 精神保健係 岩井 咲姫

第2部 担当者会議

(1) 保健所の精神保健福祉事業について

(2) 各市町村の障害福祉計画に基づいた地域包括ケアシステムの取組み状況と課題の確認

### ○処遇プラン普及事業について

- ・退院促進に向けた医療機関職員研修会

実施日時：令和5年10月下旬

対象：管内精神科医療機関の看護師と精神保健福祉士

内容：第1部 事例紹介

「処遇プランを用いた退院支援」

第2部 意見交換会

・地域の課題④、⑤に対して、下記の取組みを今後行う。

○ケース会議の実施

支援者同士の役割確認や状態悪化のサインとその時の対応について確認する。

○支援者同士の情報共有

○精神保健福祉センター等で行われる研修会等の案内周知

○事例検討会

対応困難事例について関係者で集まり、統一した支援方針や具体的な支援内容について確認する。

### 3 社会資源名簿（資料2を参照）

				資料1
年度	日時	内容	対象者	参加人数 (当課を含まず)
平成21年度	第1回 H21年9月16日(水) 14:00~16:00  事前ミーティング H21年12月3日(水) 14:00~16:00	<b>田川地区精神障害者地域支援関係機関実務担当者会議</b> <第1回> ・会議の主旨説明 ・委員自己紹介 ・他の地域の概況説明  <事前ミーティング> ・第2回のテーマ・内容の検討及び今後の方向性について情報交換  <第2回> ・事業目的の確認 ・市町村及び精神科病院相談窓口一覧表の提示 ・疾患の理解「統合失調症とは」(統合失調症のDVD視聴) ・事例紹介  <第3回> ・「地域体制整備コーディネーター・行政担当者第2回全国研修会」報告 ・長期入院被保護者社会復帰促進事業の事例を通して活動内容紹介 当所社会復帰CAより	・精神科病院、市町村、地域活動支援センター、相談支援事業所、障害者就業・生活支援センター、訪問看護ステーションの担当者20名 ・オブザーバー(精神保健福祉センター1名、当所保護課職員2名)	第1回 委員:17名 オブザーバー:3名  事前ミーティング 委員:3名 オブザーバー:1名  第2回 委員:16名 オブザーバー:2名  第3回 委員:16名 オブザーバー:4名
		・市町村及び精神科病院の相談窓口一覧表を作成		
平成22年度	H23年3月24日 14:00~15:05	<b>田川地区精神障害者地域支援関係機関会議(代表者会議)</b> ・精神障害者地域支援事業(福岡県田川保健福祉事務所)の概要について ・田川地区精神障害者地域支援関係機関会議実施要領について ・実務担当者会議及び個別支援会議の報告 ・国の動向について(精神保健福祉センターより)	筑豊管内精神科病院院長 市町村の精神障がい福祉担当課長 家族会会長 地域活動支援センター所長 など委員17名	委員14名
	事前ミーティング H22年11月4日(木) 14:00~15:40  第1回 H22年11月17日(水) 14:00~16:00  事前ミーティング H23年2月17日 14:30~16:00  第2回 H23年3月10日(木) 14:00~16:00	<b>実務担当者会議</b> <第1回会議事前ミーティング> ・第1回の内容の検討  <第1回> ・精神障害者地域支援事業(福岡県田川保健福祉事務所)の概要について ・田川地区精神障害者地域支援関係機関会議実施要領について ・精神障害者地域支援事業(福岡県田川保健福祉事務所)イメージ図について ・個別支援事例の選定基準、事例提出様式、連絡の具体的方法について ・地域生活のための課題と対応策の検討(グループワーク第1回)  <第2回会議事前ミーティング>  <第2回> ・個別支援会議の報告 ・国の動向について(精神保健福祉センターより) ・地域生活のための課題と対応策の検討(グループワーク第2回)	・精神科病院、市町村、地域活動支援センター、相談支援事業所、障害者就業・生活支援センター、訪問看護ステーションの担当者20名 ・オブザーバー(精神保健福祉センター1名、当所保護課職員2名)	事前ミーティング 委員:4名 オブザーバー:1名  第1回 出席者:15名(欠席8名)  事前ミーティング オブザーバー:2名  第2回 出席者:17名(欠席者6名)
		<b>個別支援会議(事例検討会議)</b> ・4事例8回 ・事例に定義を設け、実施	・病院担当者(主治医、PSW、看護師) ・個別に応じて、当所保護課OW、市町村保健師、相談支援事業所PSW ・必要時、施設スタッフ、民生委員、(場合によっては本人・家族)等	
		・田川地区精神保健福祉社会資源名簿の改訂		
平成23年度	H24年2月27日(月) 14:00~15:22	<b>田川地区精神障害者地域支援関係機関会議(代表者会議)</b> ・H23年度田川地区精神障害者地域支援事業の報告 実務担当者会議及び個別支援会議の報告 * 長期入院患者退院促進事業の状況について(保護課所管事業) 今後の予定 ・意見交換 ・精神医療保健福祉の動向について	精神科病院院長 市町村の精神障がい福祉担当課長 家族会会長 地域活動支援センター所長 など委員17名	委員13名
	第1回 H23年10月5日(水) 14:00~16:10  第2回 H24年2月20日(月) 14:00~16:00	<b>実務担当者会議</b> <第1回> ・H22年度田川地区精神障害者地域支援事業の報告 ・個別支援会議の経過報告 ・地域生活のための課題と対応策について(話題提供及び意見交換) 話題提供1「精神科病院での退院支援と地域での関わりについて」 一松本すずかけ病院 永井PSWより 話題提供2「相談支援事業の現状と課題について」 相談支援事業ゆう 相談支援専門員 三宅氏より ・精神障害者を取り巻く障害者施策の動向について 精神保健福祉センターより  <第2回> ・個別支援会議の経過報告 ・地域生活のための課題と対応策について(話題提供及び意見交換) 話題提供1「田川地区における生活保護の現状について」 当所保護課 松津課長より 話題提供2「福岡県長期入院被保護者社会復帰事業について ～精神障害者の社会復帰の現状と課題～」 当所社会復帰CAより	・精神科病院、市町村、地域活動支援センター、相談支援事業所、障害者就業・生活支援センター、訪問看護ステーションの担当者20名 ・オブザーバー(精神保健福祉センター1名、当所保護課職員2名)	第1回 出席者19名  第2回 出席者22名
		<b>個別支援会議(事例検討会議)</b> ・5事例について実施 ・(参考)当所における個別ケース会議 ①地域移行支援 …5件 ②地域移行・定着支援 …5件 ③地域定着支援 …3件 ④その他 …6件 実件数:19件 会議開催延件数:69件	・病院担当者(主治医、PSW、看護師) ・生活保護担当職員 ・自立支援事業所職員	
		・田川地区精神保健福祉社会資源名簿の改訂		
平成24年度	H25年3月6日(水) 14:00~16:00	<b>田川地区精神障害者地域支援関係機関会議</b> ①情報提供「精神障害者を取り巻く施策の動向 ～障害者自立支援法及び精神医療の改革～」 福岡県精神保健福祉センター 技術主査 原田 優美子氏 ②情報交換「地域相談支援(地域移行支援・地域定着支援)の進捗状況」 話題提供(その1)行政の立場から 香春町福祉課福祉係 主査 安藤 芳文氏 話題提供(その2)相談支援事業所の立場から ゆう 相談支援専門員 三宅 京子氏  ・田川地区精神保健福祉社会資源名簿の改訂 ・田川市都指相談支援事業情報交換会への参加	・精神科病院(6箇所) ・障害者自立支援法における指定特定相談事業所及び指定一般相談事業所(10箇所) ・訪問看護ステーション(14箇所) ・障害者就業・生活支援センター(1箇所) ・市町村の障害者自立支援担当課及び保健事業担当課 ・当所保護課	39名

平成 25 年度	H26年3月6日 13:30～16:00	<b>地域支援関係機関会議</b> ①講話「精神保健福祉法の改正と地域移行」 福岡県立大学 教授 住友 雄資氏 ②講話「地域で生活する精神しよがい者の方」 NPO法人ハートフルボイス 理事長 村上 拓氏	・精神科病院 ・市町村(地域包括支援センター含む) ・相談支援事業所 ・障害者就業・生活支援センター ・訪問看護ステーション	46名
	H26年2月21日 14:00～16:00	<b>地域支援関係機関研修会</b> ①講話「改正精神保健福祉法について」 精神保健福祉センター ②講話「精神科病院における患者の退院支援・調整のシステム化と事例報告」 太宰府病院	・精神科病院 ・市町村 ・相談支援事業所 ・精神保健福祉センター	99名
		・田川地区精神保健福祉社会資源名簿の改訂		
平成 26 年度	第1回 H26年11月19日(水) 10:00～12:00 第2回 H27年3月19日(木) 14:00～16:05	<b>地域支援関係機関会議</b> <第1回> ①情報交換 ・自己紹介 ・退院後生活環境相談員の業務内容等 ・医療保護入院者退院支援委員会の開催状況等 ・その他 ②情報提供「たていわ病院における退院支援の取り組み状況について」 たていわ病院 精神保健福祉士 松藤 智恵子氏  <第2回> ①講話「改正精神保健福祉法における医療と福祉の連携」 相談支援事業ピアツツア桜台 精神保健福祉士 前田 秀和氏 ②意見交換(グループワーク) テーマ「医療と福祉の連携について～それぞれの立場でできること～」	・精神科病院 ・市町村 ・相談支援事業所 ・当所社会福祉課	第1回 14名 第2回 22名
	H27年1月30日(金) 14:00～16:00	<b>地域支援関係機関研修会</b> 講話「精神疾患の理解と対応～統合失調症と気分障害を中心に～」 精神保健福祉センター 所長 楠林 英晴氏	・市町村(地域包括支援センター含む) ・相談支援事業所 ・就労支援事業所 ・グループホーム ・救護施設 ・当所保護課	50名
		<b>関係機関への聞き取り及びアンケート調査</b> ①多発支援の取組み状況等を把握 ②グループホームへのアンケート調査(精神障害者の受け入れ状況等)	①・精神科病院 ・相談支援事業所 ・田川市 ②グループホーム(23か所⇒回答19か所)	
		・田川地区精神保健福祉社会資源名簿の改訂		
平成 27 年度	第1回 H27年11月5日(木) 13:30～15:30 第2回 H27年12月21日(月) 13:30～15:30	<b>地域支援関係機関会議</b> <第1回> ①情報提供「精神保健福祉法の基礎知識」 精神保健福祉センター 相談指導課長 糸瀬 孝子氏 ②グループワーク「地域の支援機関の役割について」  <第2回> ①情報提供「障害者福祉施策の概要及び社会資源の基礎知識」 精神保健福祉センター 参事 櫻木 初美氏 ②田川地区精神保健福祉社会資源の説明 ③事例検討「精神症状がある未受診の高齢者への支援について」	・精神科病院 ・市町村 ・相談支援事業所 ・居宅介護支援事業所 ・訪問看護事業所	第1回 29名 第2回 20名
	H27年11月26日(木) 13:30～16:00	<b>地域支援関係機関研修会</b> ①講話「精神疾患の基礎知識と対応について」 精神保健福祉センター 精神科医師 藤本 昌大氏 ②情報交換 ・精神障がい者との関わりの中で困っていること等	・精神科病院 ・市町村 ・相談支援事業所 ・就労支援事業所 ・居宅介護支援事業所 ・グループホーム ・訪問看護事業所	47名
平成 28 年度	第1回 H28年8月18日(木) 精神保健福祉部会時 第2回 H28年11月22日(火) 第3回 H29年2月28日(火)	<b>精神障害者地域支援関係機関会議</b> <第1回> ①情報提供 管内関係機関の社会復帰(地域移行・地域定着) 取り組み状況 こころの健康手帳、処遇プラン事例集の紹介 ②地域生活支援拠点について情報提供(田川市から) ③地域移行機能強化病棟の紹介(見立病院から)  <第2回> ①講話「精神疾患の基礎知識と対応について」 一本松すずかけ病院 精神保健指定医 島子 智之氏 ②事例検討(グループワーク) ③その他情報提供  <第3回> ①情報提供 ②講話「地域移行・地域定着に向けて」 大川病院地域連携室 精神保健福祉士 刀根 祐一氏 ③その他情報提供	第1回 精神保健福祉部会出席者(市町村、特定相談支援事業所、田川市社協、見立病院、上野病院、田川市郡民生児重委員協議会、わかば会、警察) 第2回 ・精神科病院 ・訪問看護事業所 ・相談支援事業所 ・就労支援関係事業所 第3回 ・精神科病院(退院後生活環境相談員)	第1回 14名 第2回 35名 第3回 10名
	H29年1月27日(金)	<b>病院内研修会</b> ①情報提供「管内の状況及び事業について」 ②講話「地域移行・地域定着に向けて～処遇プランを用いて～」 大川病院 精神保健福祉士 刀根 祐一氏	見立病院職員	51名
	H28年7月～8月実施	<b>アンケート調査</b> <方法> 調査用紙の郵送及び電話 <調査項目> ・各市町村の自立支援協議会の実施状況、利用計画策定件数、地域移行・地域定着支援件数 ・各相談支援事業所の地域移行・地域定着支援の状況 ・各精神科病院の退院支援委員会、地域移行・地域定着支援の状況 ・各グループホームの精神障がい者の受け入れ状況等	・市町村 ・精神科病院 ・相談支援事業所 ・グループホーム	
		・田川地区精神保健福祉社会資源名簿の改訂		

	H30年1月30日(火)	<b>精神障がい者地域支援関係機関研修会</b> 講話「パーソナリティ障害の理解と関わり方」 福岡県立大学人間社会学部 教授 小嶋 秀幹氏		64名
	H29年2月8日(木)	<b>精神障がい者地域支援関係機関会議</b> 1 管内の情報提供 ①「田川管内の地域移行・地域定着について」 田川保健福祉事務所 ②「処遇プラン事例を活用した地域移行・地域定着支援の取組について」 英彦山病院 院長 原口 聖氏 英彦山病院 医療連携相談室長 川越 慎吾氏 障害者就労移行支援サービスウイング 所長 中野 妙子氏 2 演習 処遇プラン作成		30名
平成 29 年度	H29年11月15日(水)	<b>院内研修</b> ①情報提供(こころの健康手帳、処遇プラン等) ②講話「地域移行・地域定着に向けて～処遇プランを用いて～」 大川病院地域連携室 精神保健福祉士 刀根 祐一氏	一本松すずかけ病院職員	84名
		・田川地区精神保健福祉社会資源名簿の改訂 ・田川市障害者総合支援協議会相談支援部会への参加		
平成 30 年度	H30年10月1日(月)	<b>精神障がい者社会復帰促進事業企画会議</b> 意見交換会 ①各機関での取組における課題 ②今後の精神障がい者社会復帰促進事業について ③その他	精神科病院 訪問看護事業所 相談支援事業所 グループホーム 就労支援事業所	10名
	H30年12月14日(金)	<b>田川地区精神障がい者地域支援関係機関会議</b> ①講演「退院意欲のあがる地域協働による退院支援」 油山病院 地域医療連携部課長 内野 秀雄氏 ②意見交換会	精神科病院(看護師・PSW等) 指定一般相談支援事業所(相談員等) 当所退院コーディネーター	22名
	H31年3月14日(木)	<b>精神障がい者地域支援関係機関研修会</b> 1 情報提供 ①「精神障がいのある人の退院後支援について」 精神保健福祉センター 社会復帰課長 安在 晴美氏 ②「田川地域の地域移行・地域定着における現状・課題について」 田川保健福祉事務所 ③「処遇プランを活用した取組について」 一本松すずかけ病院 精神保健福祉士 片桐 網代氏 2 演習：処遇プランの作成 ファシリテーター 英彦山病院 医療連携相談室長 川越 慎吾氏	精神科病院 訪問看護事業所 相談支援事業所 グループホーム 就労支援事業所 市町村 当所退院コーディネーター	34名
	H30年11月29日(木)～12月7日(金)	<b>アンケート調査</b> <方法> 調査用紙をファックス又は電子メールで返送 <調査項目> ・過去3年間(H27～29年)の退院状況(年齢別、入院期間別、退院先別) ・相談支援事業所との連携した支援について(どの時点で連絡をしているか、連携において感じている課題)	精神科病院	
		・田川地区精神保健福祉社会資源名簿の改訂 ・田川市障害者総合支援協議会相談支援部会への参加		
令和 元 年度	第1回 R1年12月12日(木) 13:30～15:45	<b>田川地区精神障がい者地域支援関係機関会議</b> <第1回> ①活動紹介 ②情報提供 「田川管内の地域移行・地域定着の現状・課題」 田川保健福祉事務所 健康増進課 精神保健係 「田川管内の地域移行支援の取組み状況」 一本松すずかけ病院 精神保健福祉士 宮坂 彰子氏 相談支援事業ゆう 相談支援専門員 大塚 孝史氏 ③グループワーク「田川管内で地域移行・地域定着が進まない一番の問題点はどこだろうか?」 <第2回> 事例検討会 テーマ「長期入院患者の地域移行」 事例提供者 一本松すずかけ病院 精神保健福祉士 宮坂 彰子氏 アドバイザー うえむらメンタルサポート診療所 院長 上村 敬一氏	精神科病院 指定一般相談支援事業所 グループホーム 訪問看護ステーション 市町村 田川公共職業安定所 当所退院コーディネーター	第1回 26名
	第2回 R2年1月30日(木) 15:00～17:05			第2回 24名
	R2年2月21日(金) 14:00～16:05	<b>PNC兼精神障がい者地域支援関係機関研修会</b> 講演「アンガーマネジメント」 新行橋病院 診療心理士 平崎 典子氏	筑豊管内の精神科病院・クリニック 嘉穂・鞍手保健福祉環境事務所	64名
R1年7月30日(火) 13:30～14:50	<b>出前講座(第1回田川圏域支援関係機関勉強会における講演)</b> (主催：障害者就業・生活支援センターじゃんぶ) ①「地域移行支援の取組みと関係機関との連携について～田川圏域の現状と今後について～」 田川保健福祉事務所 健康増進課 精神保健係 ②「地域移行支援の取組み～当院での退院支援において～」 一本松すずかけ病院 精神保健福祉士 福岡 麻美氏 ③「地域移行支援の取組みと関係機関との連携について～田川圏域の現状と今後について～」 相談支援事業ゆう 精神保健福祉士 大塚 孝史氏	・障害者就業・生活支援センターじゃんぶ ・就労移行支援事業所 ・相談支援事業所 ・精神科病院 ・社会福祉協議会 ・高等学校 ・困りごと相談室 ・当所保護課ACR	24名	
		・田川地区精神保健福祉社会資源名簿の改訂 ・田川市障害者総合支援協議会相談支援部会への参加 ・一本松すずかけ病院及び相談支援事業ゆうとが連携し、モデル的に取組む地域移行支援に対する取組み(取組み促進に向けた調整、進捗状況の把握、会議等での報告)		



令和2年度		・田川地区精神保健福祉社会資源情報一覧の作成 ・田川地区自立支援協議会事務局会議、相談支援部会、地域支援部会への参加		
		・市町村ヒアリング（こころ室依頼で全市町村実施）	管内8市町村担当部署へ実施。	
		・医療機関へのアンケート調査	管内の精神科病院（6病院）	
令和3年度		・田川地区精神保健福祉社会資源情報一覧の作成 ・田川地区自立支援協議会事務局会議、相談支援部会、地域支援部会への参加	相談支援事業所の職員、GHの職員、基幹相談支援センターの職員	
		・田川地区自立支援協議会事務局会議、相談支援部会において、「精神障がいにも対応した地域包括ケアシステム」の国の動向や管内の状況、課題について問題提起	相談支援事業所の職員、GHの職員、基幹相談支援センターの職員	
		・現任教育研修を兼ねた事例検討会の実施	管内市町村の保健師、訪問看護、地域包括支援センター、所内保健師を中心とした職員	
令和4年度	R5年1月27日（金） 14:00～16:00	○精神障害者地域支援関係機関研修会 1部 情報提供「精神障がい者にも対応した地域包括ケアシステムとは？」 2部 事例紹介「精神障がい者の地域生活に向けての支援について」 3部 意見交換会	精神障害者の社会復帰を支援する者 （市町村障害福祉担当課、PSW、地域包括支援センター、基幹相談支援センター、相談支援事業所、就労支援事業所）	17人
		・田川地区精神保健福祉社会資源情報一覧の作成 ・相談支援部会、地域支援部会への参加		
令和5年度				

## 田川地区精神保健福祉社会資源情報一覧

令和5年6月時点



## 相談機関

## &lt;行政機関&gt;

名称	担当部署	住所	電話
福岡県田川保健福祉事務所	健康増進課 精神保健係	田川市伊田3292-2	42-9307
田川市役所	高齢障害課 障害者支援係	田川市中央町1-1	85-7130
田川市保健センター	保健福祉課 保健センター	田川市大字伊田2550-1	44-8270
香春町役場	保険健康課 健康づくり係	香春町大字高野994	32-8401
添田町役場	健康子育て応援課 健康・子ども保健係	添田町大字添田2151	31-5001
	福祉環境課 福祉・障がい者支援係		82-1232
糸田町役場	子育て支援課	糸田町1975-1	26-1233
糸田町保健センター	健康福祉課 保健衛生係	糸田町1971-1	49-9020
川崎町役場	福祉課 福祉係	川崎町大字田原789-2	72-3000
川崎町保健センター	健康づくり課 健康促進係	川崎町大字田原804	72-7083
大任町役場	住民課 衛生係	大任町大字大行事3067	63-3003
	福祉課 福祉係		63-3004
赤村役場	住民課 健康増進係	赤村大字内田1188	62-3000
	住民課 福祉環境係		
福智町役場	健康子育て支援課 こどもみらい係	福智町金田937-2	22-3700
	健康子育て支援課 健康係		
	高齢障がい福祉課 障がい者福祉係		

## &lt;地域包括支援センター&gt;

名称	住所	電話
田川市地域包括支援センター	田川市大字伊田2735-13 スマイルプラザ田川内	42-9420
香春町地域包括支援センター	香春町高野994 なごみの社	32-2855
添田町地域包括支援センター	添田町大字添田1247-1	41-3888
糸田町地域包括支援センター	糸田町1971番地1 糸田町社会福祉センター内	26-9090
川崎町地域包括支援センター	川崎町大字田原804番地	72-3155
大任町地域包括支援センター	大任町大字大行事3090	41-8060
赤村地域包括支援センター	赤村大字内田1188 赤村役場内	62-3330
福智町地域包括支援センター	福智町金田1272番地1	22-9502

## &lt;警察署&gt;

名称	住所	電話
田川警察署	田川市平松町3-36	42-0110

## &lt;家族会&gt;

名称	住所	電話
田川地域精神障がい者家族会 (わかば会)		42-7606 (会長宅)

## &lt;福岡県発達障がい者支援センター&gt;

名称	住所	電話
ゆう・もあ	田川市大字夏吉4205-7	46-9505

※発達障害児者及びその家族、支援者への支援や相談を行っています。診断を受けていない方も利用できます。

## &lt;社会福祉協議会&gt;

名称	住所	電話
田川市社会福祉協議会	田川市大字伊田2735-13 スマイルプラザ田川内	44-5757
香春町社会福祉協議会	香春町大字高野727 地域福祉センター「香泉荘」内	32-4616
添田町社会福祉協議会	添田町大字添田1573 ふれあいの館そえだジョイ	88-2511
糸田町社会福祉協議会	糸田町1971-1 糸田町社会福祉センター内	26-4540
川崎町社会福祉協議会	川崎町大字田原804 川崎町総合福祉センター内	72-5244
大任町社会福祉協議会	大任町大字大行事3090 老人福祉センター内	63-4828
赤村社会福祉協議会	赤村大字内田1199 赤村役場内	62-3004
福智町社会福祉協議会	福智町金田1154-2 金田社会福祉センター内	22-6631

## &lt;福祉事務所:生活保護に関する窓口&gt;

管轄地域	名称	担当部署	住所	電話
田川郡	福岡県田川保健福祉	保護課	田川市伊田3292-2	42-9311
田川市	田川市福祉事務所 (田川市役所)	生活支援課	田川市中央町1-1	44-2000

## &lt;生活困窮者自立相談支援機関&gt;

名称	住所	電話
田川市 生活支援課 自立支援係 (市民ふれあい支援センター)	田川市中央町1番1号	85-7126
福岡県自立相談支援事業所 (嘉穂郡・田川郡) 困りごと相談室	田川市伊田3292番地13 田川保健所別館1F	44-8631

## &lt;就労について&gt;

名称	住所	電話
障害者就業・生活支援センター じゃんぶ	田川市大字夏吉 4205-3	23-1150
ハローワーク田川	田川市弓削田184-1	44-8609
筑豊若者サポートステーション	飯塚市吉原町6番1号 あいタウン3F	0948-26- 6711

※若者サポートステーションについては対象年齢が15～49歳まで。

## &lt;住まいについて&gt;

名称	住所	電話
一般社団法人 そーしゃる・おふいす	宮若市本城405番地 光不動産ビル201号	0949-28-8102

※住宅確保要配慮者の民間賃貸住宅への住宅の情報提供、入居相談等の居住支援法人。

## 〈基幹相談支援センター〉

名 称	住 所	電 話
田川地区障がい者基幹相談支援センター	田川市大字伊田2735-13 (スマイルプラザ内)	23-0400

名 称	住 所	電 話
福岡県精神保健福祉センター	春日市原町3-1-7 南側2階	092-582-7510

※県民の精神的健康の保持増進、精神障害者の自立・社会参加促進の援助を総合的に推進すること目的とした施設。その他、調査研究、組織の育成、精神保健福祉手帳等の事務も行っていきます。

## 〈ひきこもりについて〉

名 称	住 所	電 話
福岡県ひきこもり地域生活支援センター	春日市原町3-1-7 南側2階	092-582-7510
不登校・ひきこもりサポートセンター (福岡県立大学)	田川市伊田4395	42-1346
ひきこもり地域支援センター サテライトオフィス	田川市猪国2559	45-1155



## 〈相談支援事業所〉

名 称	住 所	電 話	地域移行 定着担当
ゆう	田川市川宮1524番地の8	46-2678	○
障がい者支援センターくれそん	田川市夏吉4205番地3	46-9503	○
西友苑相談支援事業	田川郡福智町大字神崎1533番地の151	22-3939	○
振風苑	田川郡福智町伊方4050番地	47-3000	
障がい者相談支援センター リンクサービス	田川市奈良1529-223	48-1223	○
株式会社 よろこび	田川郡大任町大字大行事3090	41-8030	
ほほえみ	田川市大字夏吉字長尾4203番地の3	50-7177	○
相談支援センター ムーンサークル	田川市糶字坂本1237番地の3	42-6300	
相談支援センターオレンジ	田川郡添田町野田1494番地の1	82-4443	○
つくしの里相談支援センター	田川市川宮852番地8	85-8858	
相談支援事業所 ひかり	田川郡福智町神崎708番地	22-5529	
相談支援事業所 たつくの森	田川郡川崎町大字田原1382	72-7599	
香春町社会福祉協議会 障がい者相談支援事業所	田川郡香春町大字高野727番地	32-4616	
相談支援センター アイリス	田川郡川崎町大字池尻457-1	49-1122	
相談支援センター アイオーン	田川市川宮1524-9	23-0333	
川崎町社会福祉協議会障害者相談支援事業所	田川郡川崎町大字田原804番地	72-5244	
相談支援事業所くりえいと	田川市大字弓削田3237番地	85-8080	
相談支援事業所ひかり	田川郡川崎町大字川崎529-3	72-5085	
相談支援事業所 太陽の家	田川市宮尾町11-11	85-8703	
相談支援事業所 G-on	田川郡糸田町1045-24	26-2136	
相談支援センター ぷらす	田川市夏吉348番地	88-9178	
あっとほーむ	福岡県田川郡糸田町中糸田2448-1	26-9200	
相談支援ステーション リリ	田川市千代町1-10	23-2255	
相談支援事業所 陽なたぼっこ	田川市夏吉2133番地	080-4938-9782	
相談支援ステーション里ごころ	田川市夏吉749番地10	23-2332	
相談支援せんたーゆあーず	田川郡川崎町大字安真木字土畑3783番地3	23-0326	
ひかり相談支援事業所	田川郡川崎町池尻395-1	23-0634	
相談支援事業所えがおに	田川郡添田町榎田1552番地の5	31-2017	
相談支援センター コムサポート	田川郡赤村大字内田817	080-7985-6866	
相談支援事業所はる	田川市伊田2717番地9010号	85-8864	

## 〈精神科病院〉

## 医療機関



名 称	住 所	電 話	デイケア	デイナイト ケア	ショート ケア	訪問看護
一本松すずかけ病院	田川市夏吉142	44-2150	○		○	○
大法山病院	田川市猪国690	42-1929	○	○	○	○
見立病院	田川市大字弓削田3237	44-0924	○	○	○	○
英彦山病院	添田町大字中元寺844-14	82-1300				
上野病院	福智町上野3420	28-2182				○
田川慈恵病院	福智町弁城3552	22-1887				○

### <訪問看護ステーション>

名称	住所	電話
ひな訪問看護ステーション	田川市伊田1126-6	42-1183
医療法人昌和会 訪問看護ステーションであい	田川市弓削田940番地1	42-8481
暖家の丘 訪問看護ステーション	田川市糺824番地20	49-0533
訪問看護ステーションはれるや	田川市日の出町8番10号	85-9071
えくぼ訪問看護ステーション 田川糺営業所	田川市大字糺1892	23-0301
訪問看護ステーションリアン	田川市千代町8-4丸の内ビル3階	85-9853
訪問看護ステーション慈愛	田川市大字伊加利1955-26	85-8954
訪問看護ステーションここあ	田川市弓削田3299番地	23-0838
訪問看護ステーションリリ	田川市千代町1-10	23-2245
訪問看護ステーションあけぼの	香春町中津原1251番地1	32-3202
はろうず訪問看護ステーション	香春町中津原1246番地17	32-5275
株式会社 眞希訪問看護ステーション	添田町庄2180番地1	31-4237
りはなす 訪問看護ステーション	糸田町上糸田2241番地9	85-8110
さん愛訪問看護ステーション	香春町大字香春1660-1	46-3151

名称	住所	電話
ゆらら 訪問看護ステーション	川崎町川崎337-10	72-6577
あい愛田川訪問看護ステーション	川崎町池尻993-1	23-1511
訪問看護ステーション りぼん	川崎町川崎字古大日823番地4	23-0607
訪問看護ステーション 花楓	福智町伊方4845-1	75-8965
あやめ訪問看護ステーション	福智町弁城2127-2	85-8941
えくぼ訪問看護ステーション	福智町上野3679-3	85-8331
訪問看護ステーション すなお	福智町神崎1098番地237	22-0011
訪問看護リヴ	福智町赤池628番地	28-4733
Lux(ルークス)訪問看護ステーション	福智町伊方2811番地	23-2907
NPO法人 むゆげん訪問看護一会	田川市大字夏吉1205番地11	45-7500
ルピナス 訪問看護ステーション	添田町大字添田1242-21	82-2130
訪問看護ステーションわんず	田川市大字伊加利1955-56	88-9134
ユートピア訪問看護リハビリステーション	赤村大字内田346-5	41-1001
訪問看護ステーションカルム	田川市糺2279-5	23-0561

### <医療機関による相談窓口> ※無料

名称	住所	電話
こころの相談センターすずかけ	香春町大字中津原1810-1	0120-180-322

※平日(月曜日～金曜日)10時～12時、14時～16時(要予約)口  
 ※平日(水曜日～金曜日)17時～20時(1回30分、予約無し対応可)  
 ※第1・第3土曜日14時～16時(来所相談可、予約無し対応可)

名称	電話
こころのホットダイヤル(大法山病院)	080-1655-5127

※平日(月曜日～金曜日:祝日等を除く)10時～16時

## 通所施設

### <就労移行支援・就労継続支援>

名称	住所	電話	就労移行支援	就労継続支援(A型)	就労継続支援(B型)
ジョブサポートみろく	田川郡福智町弁城2641番地6	22-3221	○	○	○
障害者支援サービス ウイング	田川市弓削田1765-6	45-0600	○		
トータルライフサポートあゆみ	田川郡福智町赤池418番地27	28-5068	○		
たいよう	田川郡川崎町田原128-4	73-9111	○		○
ばねっと	田川郡添田町添田2141-2	31-3100		○	
ドリカムサポート田川	田川市栄町1番5号	85-8286		○	
障がい者就労支援センター あいジョブ	田川郡添田町添田1267-1	31-4245		○	
就労継続支援A型事業所ベストスマイル	田川市本町3-1	23-0143		○	
azul 川崎	田川郡川崎町川崎2771番地3	23-0671		○	
寺子屋作業所 ほのぼのの家	田川市弓削田800番地4	42-8076			○
つくしの里	田川市大字川宮1524番地の10	44-5615			○
瑞穂学園	田川郡赤村大字内田1474番地	62-2129			○
のぞみの里就労支援事業所	田川郡大任町大字今任原字向ヶ辻3401番地129	63-4567			○
多機能型事業所千樹の森	田川市大字奈良1529番地223	50-8200			○
すみれアクティブセンター	田川郡川崎町池尻1313-45	50-8415			○
秀峰園	田川郡川崎町大字川崎字六郎原1430番地の1	72-5615			○
第2つくしの里	田川市大字川宮1524番地の10	42-9479			○
香春学園	田川郡香春町大字中津原字福井292-1番地	32-5520			○
英彦学園	田川郡添田町大字野田1494番地の1	82-4443			○
アドバンスセンター	田川市大字川宮1524番地の8	45-2050			○
田川学園	田川市大字夏吉194番地の286	45-7332			○
希望の家	田川郡福智町伊方4101-4	45-6800			○
障がい者支援施設 眞養園	田川市大字奈良1529番地の224	48-1221			○
コミュニティ碧空	田川郡香春町大字中津原字池尾862-1	48-2003			○
障がい者ワーク・ライフ支援事業所 たつきの森	田川郡川崎町大字田原1382	72-7599			○
川崎学舎	田川郡川崎町大字川崎3569番地	72-5286			○
サンライフ	田川郡赤村大字内田817番地	62-3377			○
ユートピア学園	田川郡赤村大字内田3070番地	62-3074			○

清和園	田川郡福智町大字金田275番地の18	22-2190		○
夢語り庵	田川市伊加利1905-7	42-5753		○
わあくわく舎	田川郡香春町中津原1251番地1	46-1900		○
恵の森	田川市伊加利2195-40 K-1ビル2階	85-8815		○
サンライフ田川	田川郡福智町神崎1623番地2	85-8280		○
障がい者就労支援サービスone step	田川市伊加利662番地1-2	85-8655		○
多機能型事業所スマイルホール里ごころ	田川市鞆2085番地13	23-2331		○
ワークステーション みたて	田川市弓削田1128-1	42-7110		○
ライフワーク	田川郡香春町中津原2314番地3	23-0405		○
障がい福祉サービス事業所 かなで	田川郡福智町伊方3238番地4	85-9700		○
ふれあい	田川郡福智町上野313-1	28-9222		○
1'st Line	田川郡福智町神崎1614-5	23-2450		○
LINK	田川郡大任町今任原1672	23-0145		○
就労継続支援B型西友	田川郡福智町金田1828-5	23-0424		○
就労継続支援B型事業所 未来サポート	田川郡添田町大字添田2458-4	85-9464		○

## 住居について

### <グループホーム>

名称	住所	電話
ほのほの家グループホーム凸凹	田川市弓削田866-4	42-8076
グループホーム あゆみハイツ	田川市夏吉151	42-7739
グループホームあすなろ館	田川市大字伊田1199番地5	72-7599
精神障害者グループホームであい	田川市弓削田1147番地1	44-0924
英彦ホーム	田川郡添田町添田1085番地の1	82-3747
TUKUSIすまいるホーム	田川郡糸田町川宮1880-5	26-0007
GH オレンジハウス	田川郡福智町赤池551番地の28	28-6223
グループホーム クローバー	田川郡福智町神崎1626番地3	22-6025
グループホームみろく	田川郡福智町赤池409番地12	28-2477
共同生活援助事業所 香匂	田川市伊田石場浦2705番地1	44-3600
如月ハウス	田川郡川崎町大字川崎3569番地	72-7404
ケアホーム西友	田川郡福智町赤池68-26	22-0300
ひがしの社	田川市夏吉878番地1	63-4567
コミュニティ碧空	田川郡香春町大字中津原1249-6	48-2003
障がい者共同生活ホーム 里ごころ	田川市大字鞆1789番地14	46-0011
グループホーム みのり	田川郡福智町赤池418番地71 ピッティFUKUCHI1階101号	28-5068
心の家	田川市伊田1017	46-1000
グループホーム 歩	田川市栄町5番9号	62-2129
ケアホーム リーフ	田川郡香春町香春1276番1	32-2111
ケアホーム日和莉	田川郡福智町上野117-7	28-3777

名称	住所	電話
グループホーム 太陽	田川郡川崎町田原128-4	73-2333
ほんわか荘	田川市夏吉194-379	45-1068
グループホーム カトレア	田川市猪国2017-1	42-3971
ふれあいの森	田川郡福智町伊方4487-2	22-6655
すみれの社	田川郡川崎町大字池尻字大谷1313番地43	45-5647
グループホーム 青い鳥	田川市平松町14番3号	85-8794
グループホーム ゆーとびあ	田川郡赤村内田346番地5	62-2074
グループホームわかくさ	田川郡福智町神崎1910番地1	22-2877
グループホームフォレスト	田川市夏吉4203番地2	23-2328
グループホーム彩	田川郡香春町香春1379番地	85-8810
しろがね	田川市位登200番地2	50-8335
グループホーム アベリア	田川郡糸田町3565-5 セジュール三和 102号室	26-1733
グループホーム ほのか	田川郡福智町上野3857番地	090-3798-0981
グループホームそわか	田川郡福智町伊方4030番地1	47-3333
障がい者グループホーム さくらの社	田川郡糸田町原1897	23-0630
スカイベース	田川郡川崎町池尻887-1	46-5080
モテナスby糸田	田川郡糸田町795-1	23-2330
グループホーム さのり	田川市大字伊田1708番地13	85-8383
あゆみの社	田川郡福智町神崎1533	23-0903
グループホーム七福神 えびす館	田川郡川崎町大字川崎1083-1	33-1683
陽だまり	福岡県田川市大字位登280-4	45-4327

### <施設入所支援>

名称	住所	電話
障害者支援施設 第二みろく園	田川郡福智町大字伊方617番地の3	48-3281
瑞穂学園	田川郡赤村大字内田1474番地	62-2129
障害者支援施設 西友苑	田川郡福智町大字神崎1533番地の151	22-3939
障害者支援施設 月の輪苑	田川市大字鞆字坂本1237番地3	42-6300
みろく園	田川郡福智町大字伊方610番地	22-5233
糸田学園	田川郡糸田町4010番地の1	26-1401
第二田川学園	田川市大字川宮1524番地の9	42-9790
赤池学園	田川郡福智町赤池474番地138	28-6224
あきさと園	田川市大字夏吉字長尾4203番地の3	45-6800
障がい者支援施設 真養園	田川市大字奈良1529番地の224	48-1221
川崎学舎	田川郡川崎町大字川崎3569番地	72-5286
金田学園	田川郡福智町大字金田276番地の25	22-6500

(発行)

福岡県田川保健福祉事務所

(田川保健所)

健康増進課 精神保健係





# 北筑後保健福祉環境事務所





## 令和4年度精神障がい者社会復帰促進事業（地域支援事業）報告

### 1 地域の現状及び課題

#### (1) 管内の概況

北筑後保健福祉環境事務所の管轄区域は、県都福岡市の南東30kmに位置する朝倉市を中心とうきは市、小郡市、筑前町、大刀洗町、東峰村の3市2町1村で構成され、総面積551.6km<sup>2</sup>、世帯数71,269戸、人口183,349人（令和4年10月1日現在）となっている。管内の精神科病院は5病院で、精神科病床は848床（令和5年3月末現在）である。

#### (2) 事業の経過

精神障がい者が住み慣れたところで安心して生活できるよう、地域支援体制の整備を図ることを目的に、平成19年8月から朝倉地域において、NPO 法人あゆみの会共同作業所に委託し精神障がい者地域支援のあり方に関するモデル事業として開始した。平成20年度からは精神障がい者への地域支援をより充実強化するため県保健福祉環境事務所が実施主体となり、精神障がい者地域支援会議を実施してきた。

#### (3) 課題

- ①入院中からの地域移行に向けた支援体制の強化（市町村を巻き込んだ支援の強化）
- ②多職種による支援の充実、関係者のスキルアップ
- ③精神障がい者に対する地域住民の理解

### 2 実施状況

新型コロナウイルス感染症拡大防止のため、事業方法を工夫し実施した。

#### (1) 精神障がい者社会復帰促進事業

##### ①地域支援会議

期 日	内 容	参加者数
令和4年 10月27日	(1) 情報交換・情報提供 ①保健福祉環境事務所における社会復帰促進事業について ②市町村における「にも包括」取組状況 ③精神科医療機関・相談支援事業所への事前アンケート結果 ④データに基づく現状把握（ReMHRADより） ⑤国の動向について (2) 事例紹介 ①措置入院者の退院後支援について ②措置入院者、医療保護入院者の退院後支援事例について	・精神科病院 ・指定一般相談支援事業所 ・市町村 ・福岡県精神保健福祉センター 27名

#### 【考察】

コロナ禍ではあったが、数年ぶりに全関係機関参集の会議を実施した。

今年度は市町村に「精神障がいにも対応した地域包括ケアシステム」の取組・進捗状況等について報告していただいた。協議の場の設定についてはどの市町村も検討段階であるが、既存のものを活用するなど、設定につながるよう助言や情報提供等必要な支援を行っていく必要があると考える。

医療機関からは退院困難患者等について、実際に退院した事例等を挙げての報告もしていただいた。また今回、退院後支援事例を紹介し、実際に支援した関係機関からも話をしていただいたことで、参加者が支援方法等について少しでもイメージすることができたのではないかと考える。会議終了後のアンケートでは、全内容で「大変参考になった」「参考になった」が95%を占めており、目標は達成できたと考える。今後も「ReMHRAD」を活用した市町村毎の情報整理・分析を続けていき、国の動向等新しい情報について積極的に情報提供していくとともに、地域の支援者が興味を持ち、スキルアップや連携強化につながるような内容を引き続き計画していく必要がある。

##### ②個別支援会議

	対象者実数	述べ回数	(再掲) 退院後支援計画に関すること	(再掲) 医療観察法に係るケア会議

R2年	55	76	11	6
R3年	41	52	8	0
R4年	42	67	13	0

【考察】

措置解除や退院後支援計画等、措置に係るものの会議件数は、昨年度に比べて増加していた。コロナの状況は続いていたが、感染対策を講じながら会議を実施することができた。保健所主催でも適宜実施できており、関係者の顔の見える関係の構築、支援体制の確認に役立った。

参加者の選定について、特に市町村保健師や福祉担当部署、就労支援機関等への参加を今後も積極的に呼びかけていきたい。

③地域移行支援連絡会

以下の④地域支援研修会での事例紹介と連動させ実施。詳細は以下のとおり。

④地域支援研修会

場 所・日 時	目 的・内 容	参加機関
R5年 2月3日(金) 13:00~14:00	<p>&lt;目的&gt; 「にも包括」構築に向け、支援者の研修を実施した。特に、退院後支援計画事例をとおして学びを深め、関係機関の連携強化を図ることを目的とした。</p> <p>&lt;内容&gt; (1) 退院後支援計画について 概要説明 (2) 事例紹介～措置入院者の退院後支援の実際～ ①医療機関からの事例紹介 ②関係機関から支援内容について紹介 ③退院後支援計画終了後の支援について</p> <p>*Zoomにて実施</p>	管内精神科病院、精神科診療所、相談支援事業所、市町村 17か所、のべ53名

【考察】

コロナ禍前は、管内精神科病院5か所に出向いて実施していたが、コロナ禍にて病院内での実施が困難になったため、昨年度から Web 研修とした。今年度は退院後支援計画についての概要説明と事例紹介を行い、実際に支援に携わった関係機関から支援内容について紹介していただく時間を設けた。退院後支援計画での支援に携わったことのない機関にも紹介することができ、支援方法や連携体制等についてイメージでき、学びを深める機会になったのではないかと考える。また、地域支援会議と関連した内容で実施し、地域移行支援連絡会とも連動させたことで、事業に一貫性を持たせることができたと思う。

(2) 退院後支援事業

精神障がいのある人の退院後支援計画の策定（平成30年9月開始）R5.3.31現在

年度	計画対象者	同意確認した者		入院継続中	計画策定者	計画実施修了者	同意なし	その他 (入院継続中、転出により他保健所へ引き継ぎ等)
		同意あり	同意なし					
H30	10	10	7	0	7	7	3	0
R1	13	11	6	0	6	6	5	2
R2	13	12	9	0	9	9	3	1
R3	21	16	13	0	13	13	3	5
R4	16	12	11	4	7	3	1	4

## 【考察】

退院後支援計画は制度開始から約4年経過し、医療機関、保健福祉環境事務所、地域の支援機関の支援体制が構築されてきている。また、市町村へも積極的に声掛けし、支援体制の強化に努めてきた。

支援計画に同意しなかった方についても従来どおりの支援を行っており、今後も地域生活を継続できるように努めていく必要があると考える。

## (3) その他の取組

### ①市町村ヒアリング

- ・「精神障がいにも対応した地域包括ケアシステム」の取組状況の把握や、情報交換等を行うことを目的に6月～7月にかけて市町村に出向き、ヒアリングを行った。

### ②アンケート調査（管内精神科病院、指定一般相談支援事業所）

- ・地域移行支援の実績や取組状況、課題についてアンケートを実施した。また医療機関に対しては、新たに『退院困難患者について』の項目を設け、退院困難患者について、退院困難理由や退院の意向があり退院できない者の管内精神科病院の状況を確認した。

### ③精神障がい者地域定着推進事業

処遇プラン・こころの健康手帳については、相談支援事業所のマンパワー不足等の理由で積極的な活用に至っておらず、令和4年度実績はなし。

## (4) 今後の方針

### ①「にも包括」に関わる支援者の連携強化を促進する。

- ・地域支援会議の開催
- ・支援者を対象とした研修会の実施

### ②多職種による個別支援の充実、スキルアップを行い、連携を促進する。

- ・個別支援会議の実施や充実化を図る。
- ・措置入院患者の退院後支援計画策定時等において、市町村職員等へ関わってもらうよう積極的に働きかけることで、関係機関との連携体制構築と関係職員の相談対応能力向上を目指す。

### ③精神障がい者への正しい理解を深め、精神障がい者が安心して生活できる地域を目指す。

- ・機会をとらえて地域住民を対象とした講話を実施する（ゲートキーパー研修等）。
- ・「北筑後地区精神保健福祉社会資源情報一覧」を年1回更新する。

## 3 北筑後地区精神保健福祉情報一覧の更新（令和4年度版）・配布

# 北筑後地区 精神保健福祉 社会資源情報一覧

令和4年度版

## 医療

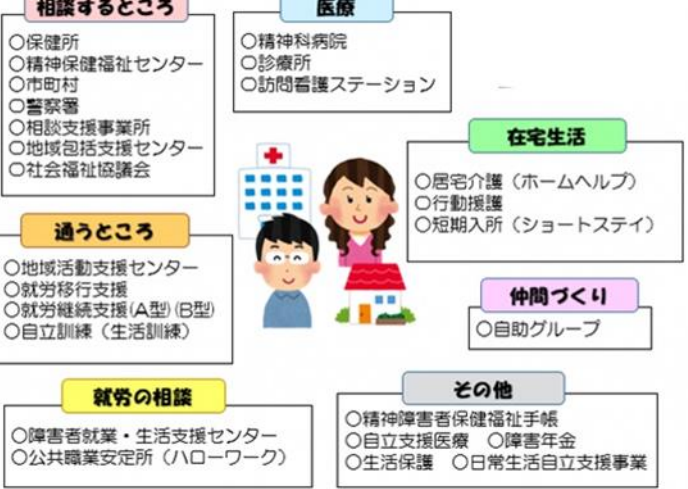

## 【精神科病院】

精神科病床があるため、外来治療だけでなく、入院治療も可能な医療機関です。

名称	〒	住所	電話番号	診療科目	訪問看護	デイケア	デイナイトケア	ショートケア
甘木病院	838-0031	朝倉市屋永2295-2	0946-22-8111	精神科、心療内科	○	○		
朝倉記念病院	838-0825	朝倉郡筑前町大久保500	0946-22-1011	精神科、内科、もの忘れ外来	○	○		○
蒲池病院	838-0141	小郡市小郡1342-1	0942-72-2007	精神科、心療内科、内科、児童・思春期精神科	○	○		○
本間病院	838-0106	小郡市三沢526	0942-73-0111	精神科、心療内科、内科、循環器内科、リウマチ科、放射線科、リハビリテーション科	○	○	○	○
筑後吉井こころホスピタル	839-1321	うきは市吉井町216-2	0943-75-3165	精神科、神経科、心療内科、内科、小児科	○	○	○	○

## 【診療所】

外来治療を受けることができる医療機関です。

名称	〒	住所	電話番号	診療科目	その他
甘木心療クリニック	838-0069	朝倉市来春150	0946-21-1701	精神科、心療内科、内科	
あかし心療クリニック	838-0142	小郡市大板井1392-3	0942-41-2233	心療内科、精神科	
柴田メンタルクリニック	838-0144	小郡市紙園1-14-8 2F	0942-42-7700	精神科、心療内科、神経科、内科	
こぐま学園診療所	838-0142	小郡市大板井1143-1	0942-72-7221	小児科、リハビリテーション科、内科、精神科	
希みが丘クリニック	838-0107	小郡市希みが丘2-19-12	0942-75-3030	心療内科、精神科	
楡の木クリニック	838-0108	小郡市美鈴の杜1丁目1-1F	0942-27-7841	心療内科、精神科	
くつろぎこころのクリニック	838-0103	小郡市三国が丘1-50 アフル三国が丘ビル1-02	0942-27-9261	精神科、心療内科	訪問看護
医療福祉センター聖ヨゼフ園	830-1226	三井郡大刀洗町大字山隈374-1	0942-77-1393	内科、小児科、精神科、リハビリテーション科、歯科	ショートケア

## 【訪問看護ステーション】

家庭や地域で安心して生活が送れるように、看護師等が生活の場へ訪問し、服薬や日常生活についてのアドバイスや支援を行います。訪問看護を利用するためには、かかりつけ医の指示書が必要です。

名称	〒	住所	電話番号	対象地域					備考	
				朝倉市	筑前町	東峰村	小郡市	大刀洗町		うきは市
甘木病院訪問看護ステーション	838-0031	朝倉市屋永2291	0946-22-8111	○	○			○	○	
甘木中央病院訪問看護ステーション	838-0068	朝倉市甘木667	0946-22-9022	○	○			○		
訪問看護ステーションけんせい	838-0069	朝倉市来春132	0946-41-2388	○	○	○		○		
訪問看護ステーション Reafあさくら	838-0068	朝倉市甘木1233-1 柿原住宅2	0942-65-4928	○	○	○	○	○	○	
在宅看護センター 日向ぼっこ	838-0214	朝倉郡筑前町東小田3403-5	0946-42-0527	○	○		○	○		
クリニック訪問看護ステーション	838-0141	小郡市小郡2476 トレディITO A-101	0942-27-5415	○	○		○	○	○	
まどか訪問看護ステーション	838-0109	小郡市あすみ1-40	0942-65-5324	○	○		○	○		
訪問看護ステーションもこもこ	838-0141	小郡市小郡2433 ファミールイオ201	0942-65-4454	○	○		○	○	○	
訪問看護ステーションアンソール	839-1333	うきは市吉井町富永1864-2	0943-76-4663	○					○	他地域要相談
訪問看護ステーションデュン久留米	830-0033	久留米市天神町61-1 グラコト天神101号室	0942-65-6220	○	○	○		○	○	
訪問看護ステーションルナ	839-0814	久留米市山川追分1丁目6-10	0942-27-8424	○	○		○	○	○	
訪問看護ステーションクローバー	830-0048	久留米市梅満町994番6	0942-33-1587	○	○		○	○	○	
訪問看護ステーションReafくるめ	830-0044	久留米市本町15-10 IT本町1階	0942-65-4926	○			○	○	○	
マイ北訪問看護ステーション久留米	830-0045	久留米市小頭町128-1 1F	0942-33-0715		○		○	○		
訪問看護ステーションデュン太宰府	818-0133	太宰府市坂本1-3-18 クラジャリ102号室	092-928-2106	○	○	○	○	○		

## 相談するところ

### 【保健所】

こころの健康や精神保健・医療・福祉に関する相談を行っています。精神科医（予約制）や保健師が対応します。

名称	〒	住所	電話番号
北筑後保健福祉環境事務所 健康増進課 精神保健係	838-0068	朝倉市甘木2014-1 (朝倉総合庁舎 2F)	0946-22-3965

### 【警察署】

名称	〒	住所	電話番号
朝倉警察署	838-0068	朝倉市甘木225-1	0946-22-0110
小郡警察署	838-0142	小郡市大板井234-1	0942-73-0110
うきは警察署	839-1321	うきは市吉井町343-3	0943-76-5110

### 【生活困窮者自立支援機関】

生活困窮者からの相談に早期かつ包括的に対応する相談窓口です。

名称	〒	住所	電話番号
朝倉市福祉事務所保護係	838-0061	朝倉市菩提寺412-2	0946-28-7552
小郡市生活自立相談支援窓口	838-0126	小郡市二森1167-1	0942-73-1120
うきは市社会福祉協議会	839-1321	うきは市吉井町347-1	0943-76-3977
福岡県自立相談支援事業所 (朝倉郡・三井郡・三瀬郡・八女郡)	830-0035	久留米市東和町6-9 フジホーム久留米ビル501号	0942-38-8501

### 【相談支援事業所】

障がい者が自立した生活を送ることができるよう、福祉に関する各種の相談に応じます。  
(計画相談)福祉サービス利用のための「サービス等利用計画」を作成し、連絡調整を行います。  
(地域移行)施設・病院から地域生活に移行するための相談や必要な支援を行います。  
(地域定着)単身で生活している障がい者を対象に常時連絡体制を確保し、緊急時に必要な支援を行います。

名称	〒	住所	電話番号	計画相談	地域移行	地域定着	備考
朝倉市障がい者相談支援事業所	838-8601	朝倉市菩提寺412-2	0946-21-8075				基本相談のみ
相談支援センター あゆみの会	838-0068	朝倉市甘木655-1	0946-23-9365	○			
愛夢マイル	838-0068	朝倉市甘木1464-1	0946-23-8355				
朝倉医師会障害者相談支援事業所	838-0069	朝倉市来春422-1	0946-21-0066				
清流学園	838-0062	朝倉市堤1420-1	0946-23-1901	○			
こがね園	838-0039	朝倉市桑原1088-1	0946-24-1294	○			
相談支援センター ほつりリンク	838-0205	朝倉郡筑前町三並1140	0946-42-6690	○	○	○	
筑前町社会福祉協議会 障がい者相談支援事業所	838-0215	朝倉郡筑前町篠隈373	0946-42-4555	○	○	○	
相談支援センター 菊池園	838-0823	朝倉郡筑前町山隈1607-11	0946-24-7311	○			
東峰村基幹相談支援センター	838-1602	朝倉郡東峰村小石原鼓2846 喜楽来館内	090-7224-4529	○	○	○	基幹
相談支援センター 翔朋	838-0106	小郡市三沢745	0942-75-4190	○			
小郡市障害者生活支援センター サホネットおごおり	838-0126	小郡市二森1167-1 小郡市総合保健福祉センター あすてらす内	0942-72-3175	○	○	○	基幹
障害者相談支援事業所セルフサポート こぐま	838-0142	小郡市大板井1143-1	0942-72-7221	○			
相談支援センター かえるランド	838-0160	小郡市三沢4151-1	0942-75-8018	○			
グリック相談支援センター	838-0141	小郡市小郡2476トレディITO A-101	0942-48-1136	○			
相談支援事業所 dai dai	838-0141	小郡市小郡98番地1 サンハイツ小郡1階	0942-73-1050	○			
指定特定(障害児)相談支援事業所みらい	838-0111	小郡市吹上1060番地3	0942-48-1740	○			
相談支援事業所SOALA	838-0136	小郡市上西郷坂473	0942-48-1595	○			
大刀洗町社会福祉協議会 障がい者相談支援事業所ぬくもり	830-1201	三井郡大刀洗町大字富多819 ぬくもりの館大刀洗内	0942-23-2610	○	○		
相談支援センター 聖ヨゼフ園	830-1226	三井郡大刀洗町山隈374番地の1	0942-77-1393	○			
うきは市障害者相談支援センター	839-1321	うきは市吉井町347-1 うきは市総合福祉センター内	0943-76-3977	○	○	○	基幹
相談支援事業所 あかい実	839-1333	うきは市吉井町富永1864-2	0943-76-4654	○			
相談支援センター きらめき	839-1412	うきは市浮羽町小塩814-2	0943-73-9052	○			

## 【精神保健福祉センター】

こころの健康や精神保健・医療・福祉に関する専門的な相談を行っています。

名称	〒	住所	電話番号
福岡県精神保健福祉センター	816-0804	春日市原町3-1-7 南側2F	092-582-7510

## 【市町村】

(福祉) 自立支援医療(精神通院医療)、精神障害者保健福祉手帳、障がい福祉サービスなどの申請窓口です。  
(健康) こころの健康に関する相談窓口です。

市町村名	〒	住所	電話番号
朝倉市	福祉	838-8601 朝倉市菩提寺412-2	0946-28-7551
	健康	838-0068 朝倉市甘木198-1	0946-22-8571
筑前町	福祉	838-0802 筑前町久光951-1	0946-23-8490
	健康	838-0298 筑前町篠隈373	0946-42-6649
東峰村	福祉	838-1692 東峰村大字小石原941-9	0946-74-2311
	健康	838-1692 東峰村大字小石原941-9	0946-74-2311
小郡市	福祉	838-0198 小郡市小郡255-1	0942-72-2111
	健康	838-0126 小郡市二森1167-1	0942-72-6666
大刀洗町	福祉	830-1298 大刀洗町大字富多819	0942-77-2266
	健康	830-1298 大刀洗町大字富多819	0942-77-1377
うきは市	福祉	839-1393 うきは市吉井町新治316	0943-75-4961
	健康	839-1393 うきは市吉井町新治316	0943-75-4960

## 【地域包括支援センター】

保健師や社会福祉士、ケアマネージャー等が中心になって、地域に暮らす高齢者の日々の暮らしを様々な側面からサポートします。

市町村名	〒	住所	電話番号
朝倉市	秋月・甘木	838-0061 朝倉市菩提寺183-53	0946-23-1322
	南陵・十文字	838-0022 朝倉市城859	0946-21-1837
	比良松・杷木	838-1315 朝倉市入地2262-1	0946-23-8823
小郡市	小郡市(基幹型)	838-0198 小郡市小郡255-1	0942-72-2111
	小郡西部地区	838-0106 小郡市三沢883-1	0942-65-4118
	小郡市東地区	838-0103 小郡市三国が丘1丁目50-1	0942-48-0561
	小郡市南地区	838-0141 小郡市小郡278-17	0942-23-8666
うきは市	うきは市	839-1393 うきは市吉井町新治316	0943-75-4105
	浮羽地域	839-1401 うきは市浮羽町朝田582-1	0943-76-9907
筑前町	838-0802	筑前町久光951-1	0946-22-0171
大刀洗町	830-1298	大刀洗町大字富多819	0942-77-6211
東峰村	838-1692	東峰村大字小石原941-9	0946-74-2311



## 【福岡県ひきこもり地域支援センター】

電話や来所等による相談、訪問を行っています。

名称	〒	住所	電話番号
筑後サテライトオフィス	830-0027	久留米市長門石3丁目10-34 ニューグリーンビル1階	0942-37-2280

## 【福岡県発達障がい者支援センター】

発達障がい(児)者及びその家族、支援者の支援を行っています。  
診断を受けていない方もご利用できます。

名称	〒	住所	電話番号	所管区域
あおぞら	834-0122	八女郡広川町一條1361-2	0942-52-3455	朝倉市、筑前町、東峰村
Life(ライフ)	816-0804	春日市原町3-1-7 クローバープラザ1階 東棟	092-558-1741	小郡市、うきは市、大刀洗町

## 通うところ

## 【就労移行支援・就労継続支援】

(就労移行支援)一般企業等への就労を希望する65歳未満の方に一定期間、就労に必要な知識や能力の向上のために必要な訓練を行います。  
(就労継続支援A型)65歳未満の方に雇用契約に基づく就労の機会を提供し、一般就労に必要な訓練などを行います。  
(就労継続支援B型)雇用契約に基づく就労が困難な方に就労の機会を提供し、就労に必要な訓練などを行います。

名称	〒	住所	電話番号	就労移行支援	就労継続支援		送迎
					A型	B型	
こがね園	838-0039	朝倉市桑原1088-1	0946-24-1294			○	○
愛夢チャレンジ	838-0068	朝倉市甘木1464-1	0946-23-8355			○	○
あゆみの会共同作業所	838-0068	朝倉市甘木655-1	0946-23-9365			○	○
K'sファームあさくら	838-0023	朝倉市三奈木291	0946-21-6661			○	○
障害福祉サービス事業所 ちくぜん野の花	838-0214	朝倉郡筑前町東小田3539-10	0946-42-5701	○		○	○
社会福祉法人 第二野の花学園	838-0202	朝倉郡筑前町三箇山1147-2	0946-42-4131			○	○
NPO法人くろみ苑	838-0227	朝倉郡筑前町朝日817	0946-42-0744			○	○
ほっとスペースあさくら	838-0205	朝倉郡筑前町三並1140	0946-42-1360			○	○
第五野の花学園	838-0204	朝倉郡筑前町長者町小牟田445-1	0946-42-9087			○	○
障害者ジョブサポーター Work Step	838-0142	小郡市大板井1143-1	0942-72-7221	○			相談可
就労継続支援B型事業所 Smile work	838-0142	小郡市大板井1143-1	0942-72-7221			○	相談可
就労継続支援事業所 ヴィオラ	838-0106	小郡市三沢水沢465-3	0942-72-0667			○	○
株式会社 結乃家	838-0107	小郡市希みが丘3-3-57	0942-65-3415			○	○
花とお日さま	838-0141	小郡市小郡1284-1	0942-65-8738			○	○
福祉支援センター アップル	838-0106	小郡市三沢2955-1	0942-23-0588			○	○
就労継続支援センターのぞみ	838-0106	小郡市三沢4225-43	0942-75-4010			○	
就労継続支援 Kataru	838-0126	小郡市二森1350-2	0942-65-5855			○	
就労継続支援事業(B型)風の丘	838-0136	小郡市上西鰯坂37-1	0942-23-8885			○	○
社会福祉法人 小郡市福祉会 きぼうの家	838-0106	小郡市三沢99-1	0942-75-3962			○	○
にじのかけはし	838-0111	小郡市吹上1060-2	0942-48-1740			○	○
NPO法人ピアサポートかだん るーど	838-0141	小郡市上岩田1365-1	0942-65-5030			○	○
MOW	830-1226	三井郡大刀洗町山隈23	0942-77-4871			○	○
ブルースカイ	830-1203	三井郡大刀洗町大字三川443	0942-77-2787			○	○
ワークサポート 白鳥の家	839-1401	うきは市浮羽町朝田578	0943-77-4866	○		○	○
TYEイト株式会社 弥栄	839-1321	うきは市吉井町624-5	0943-75-4343		○		一部
スキルアップフロ	839-1311	うきは市吉井町若宮55-5	0943-75-8855			○	○
就労継続支援A型事業所 プロジェクトT	839-1311	うきは市吉井町若宮56-4	0943-74-2828			○	○
就労継続支援B型事業所 ルッコラ	839-1321	うきは市吉井町212-7	0943-75-3165			○	
障がい者支援事業所 だいちに水	839-1406	うきは市浮羽町高見字神田橋659-9	0943-76-9138			○	○
就労継続支援A型事業所 ここみらい	839-1402	うきは市浮羽町浮羽428-4	0943-77-7550			○	条件あり
就労継続支援B型 パブリカ	839-1321	うきは市吉井町624-4	0943-76-9406			○	○
就労継続支援B型事業所 やすらぎ会千年	839-1304	うきは市吉井町千年613-2	0943-76-9605			○	○

## 【社会福祉協議会】

福祉サービスの利用や日常的な金銭管理などに不安がある方を対象に、福祉サービスの利用手続きや金銭管理等のお手伝いをします。

名称	〒	住所	電話番号
朝倉市 社会福祉協議会	838-0068	朝倉市甘木198-1 総合市民センター(ピーポト甘木)内	0946-22-7834
筑前町 社会福祉協議会	838-0215	朝倉郡筑前町篠隈373 コスモプラザ内	0946-42-4555
東峰村 社会福祉協議会	838-1602	朝倉郡東峰村小石原鼓2846 高齢者活動促進施設(喜楽来館)内	0946-74-2012
小郡市 社会福祉協議会	838-0126	小郡市二森1167-1 小郡市総合保健福祉センター あすてらす内	0942-73-1120
大刀洗町 社会福祉協議会	830-1201	三井郡大刀洗町大字富多819 ぬくもりの館大刀洗内	0942-77-4877
うきは市 社会福祉協議会	839-1321	うきは市吉井町347-1 うきは市総合福祉センター内	0943-76-3977

## 【自立訓練(生活訓練)】

自立した日常生活や社会生活ができるよう、食事や家事等の生活能力の向上のために必要な訓練を行います。

名称	〒	住所	電話番号	形態	送迎
福祉支援センター アップル	838-0106	小郡市三沢2955-1	0942-23-0588	通所	○

## 【地域活動支援センター】

通所による創作的な活動や生産活動、社会との交流促進など、多彩な活動の場を提供します。  
Ⅰ型:精神保健福祉士などの専門職員が配属され、創作活動または生産活動の機会の提供、社会との交流を行います。  
Ⅲ型:日中の活動をサポートする福祉施設です。共同作業所や作業所と呼ぶこともあります。

名称	〒	住所	電話番号	区分
小郡市障害者生活支援センター サポネットおごおり	838-0126	小郡市二森1167-1 小郡市総合保健福祉センター あすてらす内	0942-72-3175	Ⅰ型
NPO法人共同作業所ひだまり	838-0802	朝倉郡筑前町久光950-1	0946-22-2288	Ⅲ型
浮羽共同作業所	839-1321	うきは市吉井町347-1	0943-75-5726	Ⅲ型
NPO法人みるくほうす	838-0801	筑前町栗田1656	0946-24-6567	Ⅲ型

## 住むところ

## 【グループホーム】

共同生活を行う住居で、夜間や休日に相談や日常生活上の援助を行います。

名称	〒	住所	電話	定員
グループホーム ほのか	838-0031	朝倉市屋永2315-1	0946-21-2333	10名
グループホーム すまいる	838-0039	朝倉市桑原527-1	0946-28-8722	7名
グループホーム ティエラ	838-0068	朝倉市甘木1919-1 カサ憲比壽	080-7373-3003	4名
あつとホーム みなみ	838-0205	朝倉郡筑前町三並902-3	0946-42-1400	13名
社会福祉法人 野の花学園 第六野の花学園	838-0816	朝倉郡筑前町新町212	0946-23-1101	男性7名 女性10名
第一・第二さくら寮	838-0127	小郡市大崎1141-11	0942-23-0588	13名
風の丘ホーム小郡	838-0136	小郡市上西鰯坂180-3	0942-23-8885	7名
グループホーム 三線	838-0106	小郡市三沢水沢465-1	0942-72-0667	20名 (内サテライト3名)
アンソレイユ	838-0106	小郡市三沢2955-1	0942-23-0588	10名
グループホームあおぞら	838-0106	小郡市三沢528-1	0942-73-0123	6名
こもれば	838-0106	小郡市三沢746	0942-23-0022	男性6名 女性6名
グループホーム にじ	838-0111	小郡市吹上1058番地16	0942-48-1740	9名
グループホーム もちの樹	830-1226	三井郡大刀洗町山隈23-1	0942-77-4871	7名
寺子屋ホーム 大刀洗	830-1221	三井郡大刀洗町高樋1935-1	0942-27-9715	10名
医療法人社団 宗仁会 ステップハイヴ オリブ	839-1321	うきは市吉井町269-7	0943-75-2160	40名
リーふ・あつがる	839-1401	うきは市浮羽町朝田223-11	0943-74-3050	7名

## 【セーフティネット住宅について】

高齢者、障がいのある人等の入居を拒まない住宅として登録されたものです。  
詳しくはホームページ(セーフティネット住宅情報提供システム)をご覧ください。

## 仲間づくり

## 【自助グループ】

当事者や家族が集まり、交流会などを通して仲間づくりを行う場です。  
日頃の悩みを話し合ったり、意見交換を行うことで、不安や孤独感を軽減する場となっています。

### ○精神障がい者 家族会

名称	〒	住所	電話番号
あゆみの会	838-0068	朝倉市甘木655-1	0946-23-9365
ワンハート陽だまり・れいんぼー	838-0141	小郡市小郡1095-1	0942-73-5212
みつば会	839-1321	うきは市吉井町347-1	0943-75-5726

### ○ひきこもり・不登校について

名称	〒	住所	電話番号	対象
子と親・花花の会(親の会) 大刀洗支部 (問合せ先:大刀洗町社会福祉協議会)	830-1201	三井郡大刀洗町大字富多819	0942-77-4877	当事者 家族
うきは市不登校・ひきこもりを考える親の会 みつばちの会(問合せ先:うきは市社会福祉協議会)	839-1321	うきは市吉井町347-1	0943-76-3996	家族

### ○断酒会

名称	電話番号	対象
浮羽断酒会 (問合せ先:代表者 田中 義嗣 氏)	0943-72-2890	当事者・家族
浮羽断酒友の会 (問合せ先:事務局 中野 氏)	090-3605-6724	当事者・家族



## 就労の相談

## 【障害者就業・生活支援センター】

障がい者の仕事に関する相談や仕事をする上で必要な日常生活についてのアドバイス・支援を行います。

名称	〒	住所	電話番号
ちくぜん	838-0214	筑前町東小田3539-8	0946-42-6801
ぼるて	839-0864	久留米市百年公園1-1 久留米リサーチセンタービル 7階	0942-65-8367

## 【公共職業安定所(ハローワーク)】

障がい者の職業に関する相談窓口があり、障がいの状況、技能、知識、適性、希望に応じて相談や職業紹介を行います。

名称	〒	住所	電話番号
ハローワーク朝倉	838-0061	朝倉市菩提寺480-3	0946-22-8609
ハローワーク久留米	830-8505	久留米市諏訪野町2401	0942-35-8609

## 在宅生活

## 【居宅介護(ホームヘルプ)】

ホームヘルパーが自宅を訪問して、調理・洗濯・掃除・買い物等、生活全般にわたる援助を行います。

## 【行動援護】

自己判断能力が制限されている方が行動する時に、危険を回避するために必要な支援や外出支援を行います。

## 【短期入所(ショートステイ)】

介護者が病気などの場合、短期間施設等へ入所できるサービスです。

\* 上記サービスの利用を希望される場合は、市町村(福祉)の窓口にお問い合わせください。

【発行】  
福岡県北筑後保健福祉環境事務所  
健康増進課 精神保健係  
(令和4年6月更新)



# 南筑後保健福祉環境事務所





# 1 地域の現状及び問題点

## (1) 地域の概要

管内は、福岡県の南部に位置し、大牟田市・柳川市・八女市・筑後市・大川市・みやま市・大木町・広川町の6市2町からなっており、加えて医療圏は、久留米、八女・筑後、有明の3つに及ぶ。管内の総面積は878.0km<sup>2</sup>、人口380,017人、高齢化率は33.5%（令和4年4月1日現在）となっている。管内の精神科病院は9病院で、精神科病床は2130床である。

精神科病院入院患者の状況としては、入院が1年以上の患者数が、全国平均の約4倍となっている市町もあり、入院が長期化している傾向にある（表1）。また障害者総合支援法に基づく自立支援協議会は、管内全市町で設置されている。市町によって差が大きいことなど管内の状況を考慮すると、広域的に地域以降・地域定着を推進していきけるよう「精神障害にも対応した地域包括ケアシステム」の構築を進めていく必要がある。

表1 管内市町別の精神科病院入院患者状況

市町	大牟田市	柳川市	みやま市	八女市	筑後市	広川町	大川市	大木町	
総人口	108,455	62,899	34,979	59,832	48,462	19,758	32,008	13,624	
入院患者数	757	232	137	258	135	49	121	43	
3か月未満入院患者数	68	28	19	64	34	18	14	8	
3か月以上1年未満入院患者数	107	30	21	35	16	10	16	11	
1年以上入院患者数	582	174	97	159	85	21	91	24	
1年以上入院患者の割合	76.9%	75.0%	70.8%	61.6%	63.0%	42.9%	75.2%	55.8%	
うち65歳以上入院患者数	430	116	60	112	53	10	60	16	
65歳以上割合	73.9%	66.7%	61.9%	70.4%	62.4%	47.6%	65.9%	66.7%	
全国比較(人口10万人あたり)	519.8	267.6	265.1	256.5	171.6	107.4	272.7	170.4	
全国	136.2	3.82倍	1.96倍	1.95倍	1.88倍	1.26倍	0.79倍	2.00倍	1.25倍

人口：令和4年度南筑後保健福祉環境事務所事業概要

入院患者数：ReMHRAD 2021年度 630調査（精神保健福祉資料）に基づく入院患者数

## (2) 事業の経過

平成21年度から有明保健医療圏で地域支援関係機関会議（自立支援関係機関会議）を開始し、平成22年度・23年度は医療圏ごとに、平成24年度からは医療圏合同で会議を実施している（図1・表2）。

図1 事業の経過



表2 地域支援事業「研修」内容の経過 講演会実施状況について（支援機関従事者が対象）

年度	テーマ	講師
H25	「みんなで支え合う地域づくり」 ～精神障がい者の地域生活を支えるために～	西九州大学准教授 橋本 みきえ氏

H26	「精神障がい者の地域生活を支えるために」 ～支援者に必要な視点とネットワークづくりについて～	地域生活支援センター長 今野 えり氏
H27	「当事者の社会参加をはばむもの」 ～地域で支え合う精神障がい者の支援について～	国際医療福祉大学福岡保健医療学部 教授 原口 健三氏
H28	精神障がい者を地域で支えるための支援者の連携につ ～長期入院被保護者社会復帰促進事業の実践から～	保健医療経営大学保健医療経営学部 教授 泉 賢祐氏
H29	「精神障がい者の地域移行・地域定着への関係機関 の在り方について」～厚生労働省の最近の動向～	帝京大学福岡医療技術学部 准教授 櫻木 初美氏
H30	「病院から在宅へ 医療、保健、福祉の連携」	福岡県立精神医療センター太宰府病院 地域医療連携室 窪井かおり氏
R1	精神科病院における精神保健福祉士の役割と地域連 携について	筑水会病院 地域医療推進部長 大隈 岩雄 氏
R3	地域包括ケアシステムの構築に向けた自治体の取り 組み	聖マリア学院大学 教授 眞崎 直子氏
R4	精神障がいのある方も安心してともに暮らせる地域 づくり	<ul style="list-style-type: none"> <li>・久留米市南部障害者基幹相談支援 センター長 松下 航氏</li> <li>・障害者地域生活支援センターのぞ えの杜 原口 泰裕氏</li> <li>・久留米市上津校区野添町内会長 西川 勝氏</li> </ul>

※令和2年度は新型コロナウイルス感染症拡大を受け中止

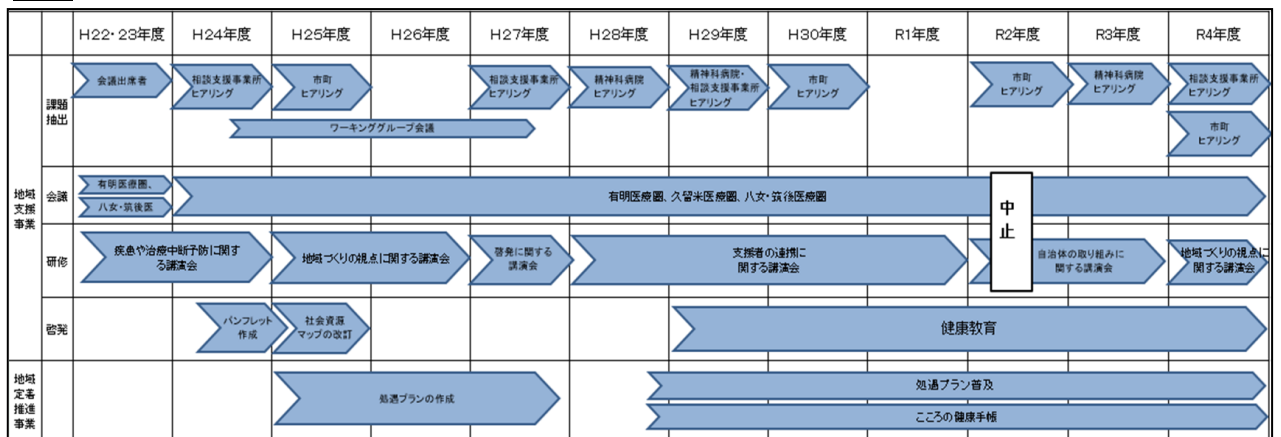
### (3) 課題

ヒアリングやアンケート調査及び会議等を通して、「支援者同士の連携の促進」、「幅広いニーズに対応できる人材育成」、「地域住民の理解を促す普及啓発」、「入院者のニーズに応じた退院先やサービスの確保」、「長期入院者の退院意欲推進の働きかけ及び家族支援」が課題であると分かった。

特に「支援者同士の連携の促進」については、どの支援機関も課題と捉えており、市町における庁内連携や地域の支援機関と医療機関の連携体制の構築や、連携促進のための顔の見える関係づくりが必要である。

### (4) 令和4年度事業目標

管内市町が、精神障がい者にも対応した地域包括ケアシステムを構築できるよう支援するとともに、精神科病院等関係機関の理解を促し、協働で取り組んでいけるよう広域での体制作りを図る。

## 2 各事業の実施状況及び今後の方針（図2）

### (1) 精神障がい者地域支援事業

#### ア 地域支援関係機関研修会

実施日時	内容
令和4年 10月14日	<p>&lt;目的&gt;精神障がいにも対応した地域包括ケアシステムの構築推進に向け、地域支援者の理解を深め、管内関係機関における共通認識を図る。また先発的な取組み事例を参考に、地域の実情を考慮した具体的な方策を検討することを促す。</p> <p>&lt;内容&gt;            情報提供：「精神障がいにも対応した地域包括ケアシステム」担当：当所保健師            講演：「精神障がいのある方も安心して共に暮らせる地域づくり」            講師① 久留米市南日障害者基幹相談支援センター センター長            ② 障害者地域生活支援センターのぞえの杜 精神保健福祉士</p>

	<p style="text-align: center;">③ 久留米市上津校区野添町内会 会長</p> <p style="text-align: center;">＜参加機関＞管内の精神科病院、精神科クリニック、精神科訪問看護ステーション、 相談支援事業所、指定障がい福祉サービス事業所（居宅介護）、市町福祉・ 保健担当部署 （計 30 か所 41 名）</p>
--	--

**【成果・今後の方針】**

参加者アンケート結果より、ほとんどの回答者が「大変参考になった」「参考になった」と回答した。特に、「様々な視点からの話を聞いて良かった」等の意見も寄せられ、大変好評であった。また、アンケート結果から、にも包括構築について「地域課題の共有」「組織内の体制づくり」「関係機関との連携」「職員育成」が課題とする回答が多かった。今後、関係機関と連携しながら課題解決に努める。

**イ 地域支援関係機関会議**

実施日時	内容
令和4年 12月22日	<p>＜目的＞精神障がい者の地域移行に向けた体制づくりについて各機関から現状や課題、今後の取組みについて意見交換を図る。</p> <p>＜内容＞ 報 告：「精神障がいにも対応した地域包括ケアシステム」担当：当所保健師 情報提供：「市町ヒアリングや基幹相談支援センターへのアンケート、地域支援研修会後アンケートからみえた現状と課題について」担当：当所保健師 協 議：「精神障がい者の地域移行に向けた体制づくり—現状・課題・今後の取組—」 スーパーバイザー：聖マリア学院大学 眞崎直子教授 ＜参加機関＞管内の精神科病院、相談支援事業所、市町福祉・保健担当部署、家族会、 精神保健福祉センター （計 20 か所 20 名）</p>

**【成果・今後の方針】**

管内市町は「にも包括」の取組みがあまり進んでいないため、『地域の現状と課題の共有、今後の取組み』に焦点を絞って検討した。参加者から「地域の現状に関する情報提供がありがたかった」との意見があり、地域の現状を一緒に考える機会となった。『今後の取組み』については時間が足りず意見交換が十分にできなかった。今後、地域の支援者らとともに地域課題解決に向け検討していく。

**ウ 普及啓発（研修会）等**

実施日時	内容	対象者
令和4年 9月21日	【講話】 「精神障がいにも対応した地域包括ケアシステムの構築に向けて」	広川町民生委員・児童委員・社会福祉協議会職員等 50名
令和4年 11月7日	【講話】 ① 「精神保健福祉活動における危機介入について」 ② 「精神障がいにも対応した地域包括ケアシステムの構築に向けて」	大牟田市「包括ケア会議」参加者 46名 (主任介護支援専門員、社会福祉士、保健師、看護師ほか)
令和4年 12月13日	【情報提供】 社会資源情報誌の紹介	大川市民生委員・児童委員 46名
令和5年 2月2日	【講話】 「精神障がいにも対応した地域包括ケアシステムの構築に向けて」	南筑後ブロック地域保健師協議会所属保健師等 10名

**【成果・今後の方針】**

令和4年度も昨年度に引き続き、新型コロナウイルス感染症流行に伴い啓発の機会の確保が難しかったが、4件の実施の中で、「にも包括」や精神障がい者の支援への理解を深め、支援者間の関係作りのきっかけとなった。今後も、市町と連携し、一般住民や関係機関に精神障がい者への理解を深め

ていただけるよう、積極的に取り組んでいく。



図2 当所における取組内容

(2) 退院後支援事業

平成30年3月、国において「地方公共団体による精神障害者の退院後支援に関するガイドライン」が示されたことを受け、本県においても、平成30年9月から保健所が主体となり、医療機関、市町村、相談支援事業所等と連携して、措置入院者のニーズに応じ、必要な支援を受けられるよう退院後の環境を整備し、地域で安心して生活できるよう退院後支援計画を作成し、支援している（表3）。

表3 当所の退院後支援計画の取組状況(人) ※R5年3月末時点

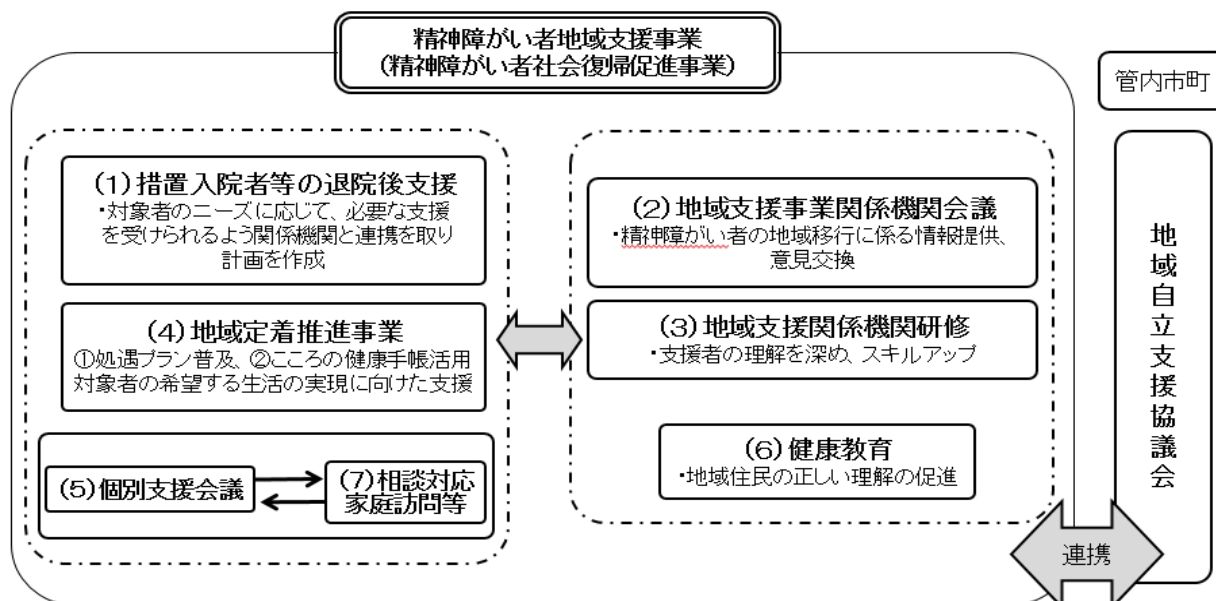
			H30年度	R元年度	R2年度	R3年度	R4年度	計
管内居住の措置入院者(入院時点)	当所措置分		21	27	29	27	19	123
	他所措置分		0	3	2	2	2	9
内訳	計画作成対象者	同意確認待ち	1	1	2	0	6	10
		同意あり(作成予定)	0	0	1	1	3	5
		計画書交付(支援中)	1	0	0	0	2	3
		終了	9	12	11	2	1	35
	同意なし(中止含む)	9	10	11	18	12	60	
	他保健所へ移管	1	4	4	5	1	15	

【成果・今後の方針】

退院後支援計画策定に向けて、入院当初から医療機関との情報共有を行い、同意が得られるよう引き続き支援していく。

(3) その他の取り組み

ア 管内8市町へのヒアリング

令和3年度は、大牟田市内5精神科病院へヒアリング調査を行った。今年度は、管内8市町に対してヒアリング調査を実施し、「にも包括」構築を進める上での課題や保健所に求める役割について確認した。

実施時期・方法	内容	対象者
令和4年7月28日～8月10日 オンライン	精神障がい者地域支援の取り組み状況について	管内8市町「にも包括」担当部署（福祉課障がい福祉担当）

【成果・今後の方針】

管内各市町において、精神障がいに特化した協議の場の設置が進んでいない現状や、他の支援機関との情報共有の難しさ等の課題、継続した普及啓発の必要性について把握することができた。また、ヒアリングを通して、顔の見える関係づくりを行うことができたため、今回のヒアリングで明らかになった管内市町の実情を踏まえ、連携、支援体制構築を図っていく。

イ 管内基幹相談支援センター（5カ所）へのアンケート調査

管内8市町のうち、5市町に設置されている基幹相談支援センターに対して、アンケート調査を行った。地域相談機関の中核的を担う、基幹相談支援センターの現状や抱える課題の把握に努めた。

実施時期	内容	対象者
令和4年8月	<ul style="list-style-type: none"> <li>・事業所の概況について</li> <li>・業務内容について</li> <li>・「にも包括」構築について</li> </ul>	管内の基幹相談支援センター5カ所（柳川市、八女市、大川市、みやま市、広川町）

【成果・今後の方針】

基幹相談支援センターの体制および、業務内容ごとに実施状況の差がある現状、地域移行・地域定着の促進や人材確保・育成等が課題であることを把握することができた。今後も個別事例対応や、協議の場を通して連携を深め、地域の支援体制整備のため協働していく。

ウ 「社会資源情報誌—南筑後版—」の作成

管内8市町に所在する（または管内地域をサービス提供エリアとする）、精神障がい者を対象とした相談機関や医療機関、グループホーム、自助グループ、各種サービス事業所等（約250カ所）についてまとめ、社会資源情報誌を作成。関係機関へ周知、当所ホームページに掲載した（令和4年10月発行）。

【成果・今後の方針】

係内外の事業内で紹介すると、「このような情報誌を必要としていた」との声が多く聞かれた。今後も、内容の改訂を重ね、より使いやすくわかりやすい媒体となるよう努めていく。

(4) 精神障がい者地域支援事業の課題と今後の取組みについて

課題	今後の取組み
○精神障がいに関する普及啓発の継続的な実施が必要。	<p>&lt;地域住民の精神障がいに対する正しい理解の促進&gt;</p> <ul style="list-style-type: none"> <li>①出前講座等の機会を捉え、精神障がいに関する正しい理解の普及啓発を行う。</li> <li>②普及啓発活動の実施にあたっては、市町の参画を促し連携する。</li> </ul>
<ul style="list-style-type: none"> <li>○基幹相談支援センターの体制および業務内容ごとに、実施状況に差がある。</li> <li>○地域移行・地域定着の促進や人材確保・育成等が必要。</li> <li>○市町における庁内連携や地域の支援機関と医療機関の連携体制の構築が必要。</li> </ul>	<p>&lt;関係機関との連携強化&gt;</p> <ul style="list-style-type: none"> <li>①個別事例の支援を通して、患者本人のニーズに合わせて精神科病院と市町・地域支援関係機関をつなげ、情報共有と連携を行っていく。</li> <li>②措置入院者への退院支援においては精神科病院だけでなく市町をはじめとした地域の支援者の参加を促す。</li> </ul>

<p>○管内各市町において、精神障がいの特化した「協議の場」の設置が進んでいない。</p> <p>○「地域課題の共有」「組織内の体制づくり」「関係機関との連携」「職員育成」が必要。</p>	<p>&lt;精神障がい者にも対応した地域包括ケアシステム構築の推進&gt;</p> <p>①「にも包括」構築状況について管内市町を対象にアンケート調査を実施し、地域の課題や支援者のニーズを把握することで研修会等に反映する。</p> <p>②精神障がい者が安心して地域で暮らせるよう、研修会や会議等で地域の現状・課題を病院職員や地域支援者間で共有し、課題解決に向けて協議を行う。</p>
--	---



# 精神保健福祉 社会資源情報誌

— 南筑後版 —

【南筑後地区】

大牟田市、柳川市、八女市、筑後市  
大川市、みやま市、大木町、広川町

【作成】福岡県南筑後保健福祉環境事務所 健康増進課 精神保健係(令和4年10月)

## 相談するところ

### 保健所

名 称	
福岡県南筑後保健福祉環境事務所 健康増進課 精神保健係	
所 在 地	
〒832-0823 柳川市三橋町今古賀8-1 (柳川総合庁舎1階)	
電話番号	FAX
0944-72-2176	0944-74-3295

#### 〇こころの健康相談〇

保健所では、こころの悩みや不安等の相談を受け付けています。(無料)

- ・保健師による相談(随時受付)  
平日 8時30分～17時15分
- ・精神科医師による相談(予約制)  
柳川会場:毎月第1・2木曜 13:00～15:00  
八女会場:偶数月第3月曜 14:30～16:00  
:奇数月第4月曜 14:30～16:00  
大牟田会場:毎月第3水曜 13:00～15:00  
大川会場:偶数月第4水曜 13:30～15:30  
大木会場:奇数月第4水曜 13:30～15:30

※詳しくは、☎(0944)72-2176 まで。

### 市 町

(福祉)自立支援医療(精神通院医療)、精神障害者保健福祉手帳、障がい福祉サービス等の申請窓口です。  
(健康)健康に関する相談窓口です。

名 称	担 当 課		所 在 地	電話番号
大牟田市役所	福祉	福祉課 障害福祉担当	〒836-8666 大牟田市有明町2-3	0944 - 41 - 2663
	健康	健康づくり課		0944 - 41 - 2668
柳川市役所	福祉	福祉課 障がい者福祉係	〒832-8601 柳川市本町87-1	0944 - 77 - 8514
	健康	健康づくり課 健康係		0944 - 77 - 8536
八女市役所	福祉	福祉課 障がい者福祉係	〒834-8585 八女市本町647	0943 - 23 - 1335
	健康	健康推進課 保健指導係		0943 - 23 - 1352
筑後市役所	福祉	福祉課 障害者支援担当	〒833-8601 筑後市山ノ井898	0942 - 65 - 7022
	健康	健康づくり課 健康増進担当		0942 - 53 - 4231
大川市役所	福祉	福祉事務所 福祉係	〒831-8601 大川市酒見256-1	0944 - 85 - 5532
	健康	健康課 健康推進係		0944 - 86 - 8450
みやま市役所	福祉	福祉課 障がい福祉係	〒835-8601 みやま市瀬高町小川15	0944 - 64 - 1518
	健康	健康づくり課 健康係		0944 - 64 - 1515
大木町役場	福祉	健康福祉課 福祉チーム	〒830-0416 大木町八町牟田255-1	0944 - 32 - 1060
	健康	健康福祉課 健康増進チーム		0944 - 32 - 1280
広川町役場	福祉	福祉課 福祉係	〒834-0115 広川町新代1804-1	0943 - 32 - 1113
	健康	住民課 健康係		0943 - 32 - 1112

### 精神保健福祉センター

こころの健康や精神保健・医療・福祉に関する専門的な相談を受け付けています。

名 称	〒	所 在 地	電話番号
福岡県精神保健福祉センター	816-0804	春日市原町3-1-7 南側2階	092-582-7510

### 警 察 署

名 称	〒	所 在 地	管 轄	電話番号
大牟田警察署	836-0843	大牟田市不知火町3-8	大牟田市	0944-43-0110
柳川警察署	832-0823	柳川市三橋町今古賀53-1	柳川市、みやま市	0944-74-0110
八女警察署	834-0031	八女市本町465	八女市、広川町	0943-22-5110
筑後警察署	833-0031	筑後市山ノ井338	筑後市、大川市、大木町	0942-52-0110



## 相談支援事業所

障がい者が自立した生活を送ることができるよう、福祉に関する各種の相談を受け付けています。

(計画相談)福祉サービス利用のための「サービス等利用計画」を作成し、連絡調整を行います。

(地域移行)施設・病院から地域生活に移行するための相談や必要な支援を行います。

(地域定着)単身で生活している障がい者を対象に常時連絡体制を確保し、緊急時に必要な支援を行います。

	名称	〒	所在地	電話番号	計画 相談	地域 移行	地域 定着
1	相談支援センター オリーブの木	836-0003	大牟田市唐船264-1	0944-88-8120	○		
2	ケアプランセンター光	836-0811	大牟田市八尻町3-23-1	0944-88-9538	○		
3	障害者生活支援センター ハーツ	836-0853	大牟田市上町1-2-5-1	0944-59-0803	○	○	○
4	ふれあいの森 あじさい	836-0862	大牟田市原山町1-6	0944-55-8555	○	○	○
5	相談支援事業所 ともだちのいえ	837-0923	大牟田市新町346-3	0944-32-9728	○		
6	相談支援センター さくら	832-0074	柳川市元町1-3	0944-88-9382	○		
7	柳川療育センター	832-0813	柳川市三橋町棚町218-1	0944-73-0039	○	○	○
8	宝箱相談支援センター プラン柳川	832-0827	柳川市三橋町蒲船津1237-7	0944-88-9908	○	○	○
9	柳川市障害福祉相談室 きらり	839-0252	柳川市大和町栄234	0944-76-4411	○	○	○
10	障害者サポートセンター陽だまりの里	834-0015	八女市本2575-1	0943-30-3055	○	○	○
11	指定相談支援事業者 ゆうゆう	834-0006	八女市吉田1540-5	0943-22-2630	○	○	○
12	むらさき	834-0015	八女市本2228-2	0943-22-2250	○		
13	蓮の美団地 よろず屋	834-0023	八女市馬場6-1	0943-30-3111	○	○	○
14	相談支援センター ほっぷ	834-0024	八女市津江高島565-3	0943-24-8025	○	○	○
15	相談支援事業所 リーバル	834-0031	八女市本町17-2	0943-22-8084	○	○	○
16	相談支援センター悠	834-0063	八女市本村425-42 清水ビル1階4号室	0943-24-8486	○		
17	指定特定相談支援事業所 candy house	834-1221	八女市黒木町今548-2	0943-42-0105	○		
18	筑後市障害児・者相談支援事業所ちくたくネット	833-0032	筑後市野町680-1	0942-52-6699	○	○	○
19	相談支援事業所 ねんりん	833-0002	筑後市前津中牟田1965-1	0942-53-8211	○		
20	指定相談相談事業所 プラム. ちくご	833-0003	筑後市羽犬塚515-2	0942-27-7941	○		
21	県南障害者サポートセンター	833-0014	筑後市尾島541	0942-52-3183	○		
22	ココkara	833-0014	筑後市尾島118-2 6号	0942-27-5394	○		
23	大川障害者相談センター	831-0007	大川市道海島859	0944-88-1213	○		
24	木の香園相談支援センター	831-0032	大川市北古賀245-3	0944-32-9490	○	○	○
25	障がい者相談支援センター ひまわり	831-0035	大川市津12-1 ひまわりビル	0944-88-8693	○		
26	障がい者相談支援事業所 アシスト	835-0007	みやま市瀬高町長田1603	0944-67-7575	○	○	○
27	指定相談支援センター ホープ	835-0023	みやま市瀬高町小川250-2	0944-63-3021	○	○	○
28	みやま市社協 相談支援センター	835-0023	みやま市瀬高町小川270	0944-62-3311	○		
29	相談支援事業所 くすの木	839-0221	みやま市高田町下楠田2195-1	0944-22-2535	○		
30	指定相談支援事業所 おおき	830-0416	大木町八町牟田538-1	0944-78-3098	○	○	
31	姫野病院 居宅介護支援センター 指定特定相談支援事業所	834-0115	広川町新代2316	0943-32-6117	○		
32	相談支援事業所 風と虹	834-0115	広川町新代1389-734	0943-22-8686	○		
33	相談支援事業所 しるし	834-0121	広川町広川1449-6	0942-64-9225	○		

## 地域包括支援センター

ケアマネージャーや社会福祉士、保健師等が中心になって、高齢者の日々の暮らしを様々な側面からサポートする高齢者のための総合相談窓口です。

市町名		〒	所在地	電話番号
大牟田市	中央地区(大牟田中央、大正、中友、白川、平原)	836-8666	大牟田市有明町2-3(笹林公園内仮庁舎1階)	0944-41-2676
	手鎌地区(明治、手鎌)	836-0004	大牟田市手鎌1300-42(手鎌地区公民館内)	0944-59-6020
	吉野地区(上内、吉野、倉永)	837-0912	大牟田市白銀781-3(吉野地区公民館内)	0944-41-6025
	三池地区(高取、三池、羽山台、銀水)	837-0921	大牟田市三池629-2(三池地区公民館内)	0944-41-5506
	三川地区(みなと、天領)	837-0072	大牟田市上屋敷町1-12-3(三川地区公民館内)	0944-41-5298
	駿馬・勝立地区(駿馬、天の原、玉川)	836-0086	大牟田市馬込町1-20-1(駿馬地区公民館内)	0944-41-2020
柳川市	—	832-8555	柳川市三橋町正行431(柳川市役所三橋庁舎1階5番窓口)	0944-75-6321
八女市	八女地域	834-8585	八女市本町647(八女市役所 介護長寿課内)	0943-23-1203
	立花地域	834-8555	八女市立花町原島95-1(八女市役所 立花支所1階)	0943-24-9822
	黒木地域	834-1292	八女市黒木町今1314-1(八女市役所 黒木支所1階)	0943-42-1119
	上陽地域	834-1102	八女市上陽町北川内547-1(八女市役所 上陽支所1階)	0943-24-8315
	矢部地域	834-1492	八女市矢部村北矢部10528(八女市役所 矢部支所1階)	0943-24-9011
	星野地域	834-0201	八女市星野村13102-1(八女市役所 星野支所1階)	0943-24-8212
筑後市	—	833-8601	筑後市山ノ井898(筑後市役所内)	0942-53-4162
	古島小、羽犬塚小、水田小校区	833-0032	筑後市野町680-1(地区ステーション社会福祉協議会)	0942-52-9123
	筑後北小、西牟田小、二川小、松原小校区	833-0053	筑後市西牟田6365-7(地区ステーションクリーンパル・ゆう)	0942-52-8885
	下妻小、水洗小、筑後小、古川小校区	833-0014	筑後市尾島541(地区ステーション芳樹園)	0942-53-2134
大川市	向島、北酒見、榎津、道海島、三又	831-0007	大川市道海島861(介護老人保健施設ふれあいの里道海内)	0944-88-1010
	酒見、木室、田口	831-0032	大川市北古賀559-3(小規模多機能型居宅介護おおざり荘内)	0944-88-9231
	小保、川口、大野島	831-0045	大川市大野島855(特別養護老人ホーム大川荘前)	0944-89-2525
みやま市	—	835-8601	みやま市瀬高町小川5(みやま市役所 介護支援課内)	0944-64-1516
大木町	—	830-0416	大木町八町牟田255-1(大木町役場内)	0944-33-0657
広川町	—	834-0115	広川町新代1804-1(広川町役場 福祉課内)	0943-32-1952

## 医療

### 精神科病院

精神科病床があるため、外来治療だけでなく、入院治療も可能な医療機関です。

	名称	〒	所在地	電話番号	診療科目	デイケア	ナイトケア	デイナイトケア	ショートケア	訪問看護
1	不知火病院	836-0004	大牟田市手鎌1800	0944-55-2000	精神科、心療内科、内科ほか	○		○	○	○
2	大牟田保養院	836-0872	大牟田市黄金町1-178	0944-52-3012	精神科・内科・心療内科・老年精神科	○		○	○	○
3	静光園第二病院	836-0885	大牟田市下池町29	0944-52-8881	精神科、神経科、内科	○	○	○	○	○
4	倉永病院	837-0904	大牟田市吉野843	0944-58-1211	精神科、老年精神科、内科	○			○	○
5	三池病院	837-0921	大牟田市三池855	0944-53-4852	精神科、神経科、内科	○	○			○
6	甲斐病院	832-0077	柳川市筑紫町60-1	0944-73-1217	精神科、心療内科、内科	○	○	○	○	○
7	筑水会病院	834-0006	八女市吉田1191	0943-23-5131	精神科、神経科、内科、心療内科	○		○	○	○
8	植田病院	833-0053	筑後市西牟田6359-3	0942-53-5161	精神科、神経科、内科ほか	○			○	○
9	船小屋病院	835-0007	みやま市瀬高町長田1604	0944-62-4161	精神科、心療内科、内科ほか	○			○	○

## 精神科外来を有する医療機関

外来治療を受けることができる医療機関です。

	名称	〒	所在地	電話番号	診療科目	デイケア	ナイトケア	デイナイトケア	ショートケア	訪問看護
1	みさき病院	836-0002	大牟田市岬1230	0944-54-0111	精神科、内科、皮膚科、胃腸科ほか	※1				
2	おか医院	836-0044	大牟田市古町3-9	0944-52-5144	精神科、心療内科、皮膚科					
3	辻クリニック	836-0074	大牟田市藤田町354-1	0944-55-2481	精神科、心療内科、内科、小児科					○
4	社会保険大牟田天領病院	836-8566	大牟田市天領町1-100	0944-54-8482	精神科(入院患者のみ)					
5	くさかべまき内科クリニック	837-0903	大牟田市宮崎2776-1	0944-41-6036	心療内科、脳神経内科、内科	※2	※2	※2	※2	○
6	やながわクリニック	832-0822	柳川市三橋町下百町37-2	0944-73-8755	精神科					
7	公立八女総合病院	834-0034	八女市高塚540-2	0943-23-4131	精神科、消化器内科、外科ほか					
8	あだち循環器科内科クリニック	833-0031	筑後市山ノ井287	0942-53-3044	心療内科、内科、循環器科ほか					
9	うえまつメンタルクリニック	833-0041	筑後市和泉639-1	0942-80-7890	心療内科、精神神経科					
10	おおかわメンタルクリニック	831-0004	大川市櫻津311-2	0944-88-1275	精神科	○			○	
11	いまいずみ内科・脳神経内科	839-0213	みやま市高田町江浦586-2	0944-22-2255	心療内科、脳神経内科、内科					
12	姫野病院	834-0115	広川町新代2316	0943-32-3611	精神科、内科、脳神経外科ほか					○

(※1 重症認知症デイケア)(※2 令和4年度中にオープン予定)

## 訪問看護ステーション(南筑後地域)

家庭や地域で安心して生活が送れるように、看護師等が生活の場へ訪問し、服薬や日常生活についてのアドバイスや支援を行います。訪問看護を利用するには、かかりつけ医の指示書が必要です。

	名称	〒	所在地	電話番号	対象地域								備考	
					大牟田市	柳川市	八女市	筑後市	大川市	みやま市	大木町	広川町		
1	訪問看護ステーションさんぼ	837-0921	大牟田市三池855	0944-53-4877	○					○				
2	訪問看護ステーションメンタップ	837-0915	大牟田市久福木22-4	0944-31-4127	○	○			○	○				
3	訪問看護ステーション 福祿寿	832-0821	柳川市三橋町百町464 待鳥コーポ8号	0944-85-0352	○	○		○	○	○	○	○	○	
4	訪問看護ステーション デューン柳川	832-0826	柳川市三橋町高畑104-1 萩島第1ビル103号	0944-88-8402	○	○		○	○	○				
5	訪問看護ステーションはばたき	834-0006	八女市吉田1540-5	0943-24-8617			○						○	
6	いきいき稲富訪問看護ステーション	834-0047	八女市稲富60-1	0943-24-6677			○	○		○			○	
7	訪問看護ステーション ちくすい	834-0062	八女市岩崎607-1	0943-23-5135	○		○							※1
8	訪問看護ステーション木屋	834-1204	八女市黒木町木屋1879-1	0943-24-8130			○							※2
9	訪問看護ステーションつなぐ	833-0016	筑後市常用826-7	0942-48-1084	○	○	○	○	○	○	○	○	○	
10	訪問看護ステーションはばたきサテライト筑後	833-0031	筑後市山ノ井191-1	0942-65-4066		○		○	○	○	○			
11	訪問看護ステーション 心の花(このは)	833-0031	筑後市山ノ井320-1	0942-53-1172	○	○	○	○	○	○	○	○	○	
12	クリーンバル 訪問看護ステーション	833-0053	筑後市西牟田6365-7	0942-53-3323	○	○	○	○	○	○	○	○	○	
13	はーと・なう訪問看護ステーション	831-0016	大川市酒見96-1 セントラル陽光ビル3F	0944-88-9885		○	○	○	○		○			
14	訪問看護ステーションeight	831-0041	大川市小保467-1	0944-85-8452	○	○	○	○	○	○	○	○	○	
15	船小屋病院訪問看護ステーション ほたる	835-0006	みやま市瀬高町坂田91-1	0944-67-7101		○	○	○		○				※1
16	訪問看護ステーションみやま	835-0023	みやま市瀬高町小川570-1	0944-63-5500		○		○		○				
17	訪問看護ステーションReafみやま	835-0024	みやま市瀬高町下庄613-1 1階	0944-85-7104						○				
18	訪問看護ステーションクローバーおおき	830-0416	大木町八町牟田254-2 塚本ビル1-1	0944-33-2227	○	○	○	○	○	○	○	○	○	

(※1:主治医の指示にて検討)(※2:立花町・黒木町・矢部村・上陽・星野村)

## 訪問看護ステーション(久留米市内)

	名称	〒	所在地	電話番号	対象地域							備考	
					大牟田市	柳川市	八女市	筑後市	大川市	みやま市	大木町		広川町
1	訪問看護ステーション ういず はーと	830-0016	久留米市通東町5-16 富士ビル4階	0942-46-6220									
2	ChezMoi訪問看護ステーション	830-0023	久留米市中央町2-25	0942-37-0807			○	○					
3	訪問看護ステーション デューン久留米	830-0033	久留米市天神町61-1	0942-65-6220			○		△		○	○	
4	マイナビ訪問看護ステーション久留米	830-0045	久留米市小頭町128-1 1階	0942-33-0715			○					○	
5	訪問看護ステーション風と虹	830-0052	久留米市上津町2538-6	0942-51-8090	○	○	○	○	○	○	○	○	
6	グネス訪問看護ステーション	830-0062	久留米市荒木町白口2324-4	0942-64-9787		○	○	○	○	○	○	○	
7	あかり訪問看護ステーション久留米	830-0063	久留米市荒木町荒木1339-1	0942-65-3223			○	○				○	
8	やすたけ訪問看護ステーション	830-0072	久留米市安武町住吉1766	0942-26-2151		○			○				
9	訪問看護ステーションゆかり	830-0111	久留米市三瀬町西牟田6556-6	0942-55-6370				○			○		
10	訪問看護ステーション ステラ	839-0814	久留米市山川追分1-6-10 ウエルビーイング202号	0942-65-3252		○	○	○			○	○	
11	訪問看護ステーション ルナ	839-0814	久留米市山川追分1-6-10 ウエルビーイング201号	0942-27-8424		○	○	○			○	○	
12	訪問看護ステーション Yourself久留米	839-0803	久留米市宮ノ陣町大杜1544-2	0942-25-8569	△	○	○	○	△	△	○	○	
13	訪問看護ステーション国分	839-0863	久留米市国分町717-10	0942-80-1958		○	○	○			○	○	
14	訪問看護ステーション 木守柿	839-1213	久留米市田主丸町益生田888-8 耳納ハイツ106号	0943-74-7070									

※△は要相談

## 通うところ

### 就労支援事業所

(就労移行支援)一般企業等への就労を希望する 65 歳未満の方に一定期間、就労に必要な知識や能力の向上のために必要な訓練を行います。

(就労継続支援 A 型)65 歳未満の方に雇用契約に基づく就労の機会を提供し、一般就労に必要な訓練などを行います。

(就労継続支援 B 型)雇用契約に基づく就労が困難な方に就労の機会を提供し、就労に必要な訓練などを行います。

	名称	〒	所在地	電話番号	就労移行支援	就労継続支援		送迎
						A型	B型	
1	ふれんず	836-0003	大牟田市唐船264-1	0944-53-4896			○	○
2	リライト	836-0003	大牟田市唐船192-1	0944-53-3677		○		○
3	ウエルサービス 岬	836-0004	大牟田市手鎌304-3	0944-31-3788		○		○
4	いろどり	836-0054	大牟田市千代町4-5	0944-85-7077		○		○
5	就労移行サポートセンター ディスカバリー	836-0036	大牟田市小川町30-1	0944-88-8339	○			○
6	フィールド1	836-0041	大牟田市新栄町16-5	0944-59-2777		○		
7	オアシス	836-0041	大牟田市新栄町16-16	0944-85-9526		○	○	
8	障がい者支援センター大牟田ワークステーション	836-0041	大牟田市新栄町8-1	0944-85-0216			○	○
9	び〜ず南	836-0055	大牟田市樋口町4-8	0944-88-9460			○	○
10	就労継続支援B型事業所 B-Step	836-0056	大牟田市姫島町38-4	0944-85-7601			○	
11	ワーキングサポートフェリス	836-0802	大牟田市日出町2-2-10	0944-32-9111		○		○
12	アント	836-0805	大牟田市通町1-6-11	0944-31-3267		○		○
13	ティオ新栄町	836-0806	大牟田市東新町1-3-9 有明塾ビル1F/2F	0944-85-8322	○		○	○
14	あおぞら大牟田	836-0806	大牟田市東新町1-8-1	0944-88-8118		○	○	○

	名 称	〒	所 在 地	電話番号	就労移行 支援	就労継続支援		送迎
						A型	B型	
15	リフォーム	836-0806	大牟田市東新町2-6-2	0944-54-6530		○	○	○
16	ひかりワークサポート	836-0811	大牟田市八尻町3-23	0944-88-9538			○	○
17	障害者就労・自立支援センター たんぼぼ	836-0816	大牟田市八本町100-9	0944-51-8807	○	○	○	△
18	ティオ大牟田築町	836-0841	大牟田市築町4-1	0944-32-9604	○			○
19	森の工房 どんぐり	836-0885	大牟田市下池町31	0944-52-7575			○	○
20	大牟田恵愛園	836-0895	大牟田市新勝立町3-5-15	0944-51-8750			○	○
21	ワークサポート リード倉永	837-0906	大牟田市倉永83-27	0944-41-6377		○		○
22	あいりす	837-0916	大牟田市田隈445-5	0944-32-9534		○		○
23	ウェルサービス今山	837-0922	大牟田市今山2343-1	0944-85-9265		○		○
24	恵愛ワークセンター	837-0922	大牟田市今山4368-3	0944-43-1202		○	○	○
25	障がい者就労支援事業所B型 ポラリス	832-0001	柳川市蒲生129-1	0944-73-9676			○	○
26	ワークショップ はぁもにい	832-0012	柳川市中町15-3	0944-32-8503		○		○
27	ソイル	832-0026	柳川市曙町30-1	0944-85-9329		○		○
28	アップライフ	832-0058	柳川市上宮永町284-2	0944-75-1139		○		○
29	コラボステーション宝箱	832-0059	柳川市下宮永町118	0944-73-0007			○	○
30	障がい者就労支援センター いこい	832-0059	柳川市下宮永町635-13	0944-88-9902			○	○
31	A型作業所 HACO	832-0068	柳川市城隅町22-16	0944-85-8175		○		△
32	障がい者就労支援センター かけはし	832-0089	柳川市田脇109-2	0944-88-8210			○	○
33	就労継続支援B型 かおり園	832-0801	柳川市三橋町起田538-1	0944-75-5030			○	
34	就労支援センター ひかり	832-0806	柳川市三橋町柳川822-4	0944-73-8777			○	○
35	障がい者支援センター 有明ワークステーション	832-0806	柳川市三橋町柳河833-1 1階	0944-32-8401	○		○	○
36	障がい者就労支援センター はぁもにい	832-0807	柳川市三橋町枝光372-3	0944-32-8735			○	○
37	社会福祉法人たからばこ 第1宝箱 そらまめ	832-0827	柳川市三橋町蒲船津1237-7	0944-73-8849			○	○
38	障がい支援センターひまわり	834-0004	八女市納楚715	0943-24-9962			○	○
39	さんふらわあ	834-0006	八女市吉田1144	0943-23-1711		○		○
40	就労継続支援B型作業所ワークスペース そらいろ	834-0006	八女市吉田1533-2	0943-22-8100			○	○
41	ハイジ福祉会 第二八女作業所	834-0012	八女市山内454-2	0943-22-8570			○	○
42	八女てらす	834-0013	八女市大籠15	0943-24-9018		○	○	△
43	紫雲英の郷	834-0015	八女市本2228-2	0943-22-2250			○	
44	陽だまり工房	834-0015	八女市本2575-1	0943-30-3058			○	○
45	ワークスペース蓮 -Ren- ウイング	834-0023	八女市馬場3-1	0943-24-5085	○			○
46	ワークスペース蓮 -Ren- ライトニング	834-0023	八女市馬場3-1	0943-24-5085			○	
47	よりあいの家 しんよう	834-0023	八女市馬場341-3	0943-24-8230			○	○
48	障がい者支援センター こころ	834-0024	八女市高島津江565-3	0943-24-1032			○	○
49	フラワーパッケージセンター	834-0026	八女市井延192-1	0943-23-6568		○		
50	ハイジ福祉会 八女作業所	834-0063	八女市本村425-80	0943-23-1747			○	○
51	さんふらわあ八女	834-0064	八女市蒲原1054-3	0943-24-8627		○		○
52	八まんなか	834-1102	八女市上陽町北川内50	0943-54-2322			○	○
53	城山学園	834-1203	八女市黒木町北木屋1315	0943-42-4016			○	△
54	ワークスペースそらいろ黒木	834-1211	八女市黒木町土窪1419-2	0943-24-8617			○	○
55	就労継続支援事業所 はうす	833-0001	筑後市一条626-9	0942-27-6840		○	○	○
56	障害者支援施設 年輪の園	833-0002	筑後市前津中牟田1965-1	0942-53-8211			○	○
57	就労継続支援B型事業所 ゆかり	833-0003	筑後市羽犬塚375-15	0942-53-8804			○	○



	名 称	〒	所 在 地	電話番号	就労移行 支援	就労継続支援		送迎
						A型	B型	
58	輪	833-0005	筑後市長浜1387-1	0942-65-3704	○	○		○
59	多機能型就労継続支援A型事業所 ル・パン	833-0005	筑後市長浜2052-1 アクセス第7ビル1F	0942-53-7220		○		
60	多機能型就労継続支援B型事業所 ケア・プリント	833-0005	筑後市長浜2052-1 アクセス第7ビル2F	0942-48-1221			○	○
61	わかたけ作業所	833-0007	筑後市鶴田474	0942-52-0747			○	○
62	teしごと+teーら	833-0031	筑後市山ノ井778-2 102号	0942-53-0001			○	○
63	ワークサポート きらら	833-0032	筑後市野町6-8	0942-51-7300			○	○
64	さんふらわあ筑後	833-0054	筑後市蔵数521-5	0942-27-6300		○		○
65	ディアスポラ	833-0016	筑後市常用824-3-A	0942-65-8743		○		○
66	ちくご作業所 あいあい	833-0027	筑後市水田838-5	0942-65-4850			○	○
67	和水想	833-0044	筑後市富久375-5	0942-65-8166		○		
68	第2ふるさと	833-0044	筑後市富久334-2	0942-42-2242			○	○
69	プラムの小径	833-0053	筑後市西牟田6354-2-3	0942-65-7380			○	△
70	木の香園自立支援センター	833-0002	大川市下林433-1	0944-88-8323		○		△
71	ひまわりねっと	831-0004	大川市榎津373-2	0944-32-9383			○	○
72	グッドジョブ大川	831-0005	大川市向島1547-1	0944-87-7939		○		
73	就労支援センター かがやき	831-0005	大川市向島1370-3	0944-88-8456	○		○	○
74	就労継続支援 大地	831-0005	大川市向島1598-1	0944-85-9103			○	○
75	障害者就労支援センター「きむろ」	831-0007	大川市道海島859	0944-88-1213		○		
76	木の香園就労支援センター	831-0006	大川市道海島866-1	0944-87-7197			○	○
77	あすなろ	831-0015	大川市本木室306-5-2	0944-88-2080		○		
78	カサーレネクスト	831-0016	大川市酒見152-2	0944-86-6600		○		○
79	就労継続支援B型 ONE	831-0032	大川市北古賀154-11	0944-85-7805			○	○
80	木の香らんど	831-0032	大川市北古賀245-3	0944-32-9491			○	○
81	リボン	831-0035	大川市津607-11	0944-85-1122			○	○
82	障がい者就労支援事業所 アシスト	835-0007	みやま市瀬高町長田1603	0944-67-7574			○	
83	障がい者就労支援センター サンビジネス	835-0023	みやま市瀬高町小川274-4	0944-62-5404	○		○	○
84	障がい者支援センター ゆるり	839-0215	みやま市高田町濃施629	0944-64-8012			○	○
85	ピート	839-0221	みやま市高田町下楠田1665-9	0944-85-7648		○		○
86	くすの木苑	839-0221	みやま市高田町下楠田2195-1	0944-22-2535	○	○	○	○
87	LLC就労支援センター えん	830-0405	大木町横溝580-1	0944-78-2821			○	○
88	ウェル大木ワークセンター	830-0406	大木町前牟田698-1	0942-62-6985			○	○
89	障がい者支援センターおおき	830-0416	大木町八町牟田96-1	0944-78-1295			○	○
90	就労継続支援A型 さんふらわあ広川	834-0103	広川町六田117-1	0943-24-8170		○		○
91	多機能型就労支援事業 のぞえ風と虹	834-0115	広川町新代馬渡1389-735	0943-30-8230	○		○	
92	就労継続支援B型 夢と希望	834-0115	広川町新代2165-1	0943-24-8112			○	○
93	就労継続支援A型事業所 ワーク アンド ライフ	834-0121	広川町広川188-3 サンパーク丸山103号室	0943-32-6147		○		
94	第二赤坂園	834-0122	広川町一條1361-4	0942-53-2110			○	
95	サングリーン	834-0123	広川町藤田1416-17	0942-27-2555			○	○

※△は要相談



## 地域活動支援センター

障がい者の日中活動をサポートし、創作活動や生産活動、社会との交流促進などの機会を提供します。

I型:精神保健福祉士や社会福祉士などの専門職員が配置され、困りごとの相談や地域の医療機関・支援機関等との連携といったサポートを行います。

II型・III型:生活支援員や職業相談員などの職員が勤務し、機能訓練や社会適応訓練、入浴サービスなど、利用者の自立や生きがいの向上のための支援を行います。

	名称	〒	所在地	電話番号	区分
1	ふれあいの森 あじさい	836-0862	大牟田市原山町1-6	0944-55-8555	I型
2	ハーツ	836-0853	大牟田市上町1-2-5-1	0944-59-0803	I型
3	むつごろう作業所	836-0803	大牟田市鳥塚町14-5	0944-54-2131	II型
4	もやい	836-0853	大牟田市上町2-4-7 イツビル102	0944-56-9142	III型
5	JOY工房 オークス	833-0005	筑後市長浜2385-7	0942-53-7230	III型
6	プラム.ちくご	833-0003	筑後市羽犬塚515-2	0942-27-7941	I型
7	木の香らんど	831-0032	大川市北古賀245-3	0944-32-9491	III型
8	きよみず作業所	835-0023	みやま市瀬高町小川270	0944-62-3256	III型

## 住むところ

### グループホーム

共同生活を行う住居で、相談や日常生活上の援助を行います。

	名称	〒	所在地	電話番号	定員
1	グループホーム Leo	836-0002	大牟田市岬988-1	0944-31-4199	7
2	くろだハウス	836-0004	大牟田市手鎌152-1	090-9485-1521	4
3	つくしんぼ浜田	836-0026	大牟田市浜田町3-2 浜風コーポ1棟101号	0944-51-8781	6
4	つくしんぼ小浜II	836-0034	大牟田市小浜町98-12	0944-52-0585	4
5	つくしんぼ小浜III	836-0034	大牟田市小浜町3-2-12	0944-51-8781	9
6	八尻寮	836-0811	大牟田市八尻町3-14-3	0944-55-0115	15
7	つくしんぼ亀谷	836-0823	大牟田市亀谷町8-1	0944-51-8781	5
8	グループホームフェリス黄金	836-0872	大牟田市黄金町2-230-1	0944-32-9111	7
9	つくしんぼ末広	836-0874	大牟田市末広町238	0944-51-8750	4
10	つくしんぼ宮原	836-0875	大牟田市宮原町1丁目280-1 ロングビル2-G	0944-56-1533	4
11	さくらガーデンハイツ	836-0885	大牟田市下池町37	0944-52-8805	6
12	つくしんぼ勝立	836-0886	大牟田市勝立121-1	0944-51-8750	5
13	ライフサポート リード	837-0904	大牟田市吉野1676-4	0944-31-5022	15
14	つくしんぼ草木	837-0917	大牟田市草木471-20	0944-51-8781	4
15	グループホームサンフラワー	837-0921	大牟田市三池878	0944-59-7066	26
16	グループホーム翠甲	832-0074	柳川市元町1-3	0944-88-9382	7
17	し〜ぐらす	832-0077	柳川市筑紫町413-1	0944-32-8102	共同生活6 短期3
18	外部サービス利用型共同生活援助 かおり園	832-0801	柳川市三橋町起田538-1	0944-75-5030	30
19	グループホームかがやき柳川	832-0826	柳川市三橋町高畑174-1	0944-85-0591	22
20	第10ほうれん荘	834-0001	八女市宅間田201-3	0943-30-3001	10
21	グループホームおおぞら	834-0006	八女市吉田1136-1	0943-23-3138	34

	名 称	〒	所 在 地	電話番号	定員
22	第8ほうれん荘	834-0006	八女市吉田1542-10 隈本ハイツ	0943-30-3001	4
23	ぐるーぽほーむハイジギ番館	834-0012	八女市山内455-1	0943-22-9810	7
24	ほうれん荘	834-0013	八女市大籠26-2 市ノ木ハイツ	0943-30-3001	8
25	秋桜	834-0013	八女市大籠7-1	0943-30-3001	10
26	第5ほうれん荘	834-0013	八女市大籠284	0943-30-3001	6
27	第6ほうれん荘	834-0013	八女市大籠284	0943-30-3001	6
28	第7ほうれん荘	834-0013	八女市大籠2-1	0943-30-3001	5
29	第3ほうれん荘	834-0014	八女市忠見802-4	0943-30-3001	5
30	ブルーローズ	834-0016	八女市豊福919-1	0943-24-0600	20
31	花桃	834-0025	八女市祈禱院390-1	0943-30-3001	6
32	グループホームserenity	834-0031	八女市本町1-3-4	050-8880-9410	5
33	第2ほうれん荘	834-0063	八女市本村425-150 アーサハイツ106号,206号	0943-30-3001	6
34	もちのき	834-0067	八女市龍ヶ原182	0943-30-2060	16
35	グループホームらていす	834-1213	八女市黒木町本分1210-5	0943-42-0031	6
36	グループホームアクアマリン	833-0001	筑後市一条586-1	0942-53-4472	6
37	わかたけ作業所	833-0007	筑後市鶴田474	0942-52-0747	20
38	すみれ	833-0016	筑後市常用890-1	0942-27-8028	6
39	イーエルホーム船小屋	833-0032	筑後市野町421-1	0942-53-6778	18
40	虹	833-0034	筑後市下北島長間寺369-2	0942-53-7051	6
41	アリヴィオ	833-0044	筑後市富久341-1	0942-42-2242	6
42	グループホームガーネット	833-0044	筑後市富久831-7	0942-52-4124	5
43	グループホーム パール	833-0053	筑後市西牟田6383-6	0942-53-4500	6
44	グループホーム マーガレット	833-0053	筑後市西牟田6383-6	0942-53-4520	6
45	グループホーム アメジスト	833-0053	筑後市西牟田6383-14	0942-53-6330	6
46	ほがらかホーム	833-0053	筑後市西牟田6032-1	0942-53-8342	20
47	すてら	833-0054	筑後市蔵敷518-5	0942-65-8877	5
48	グループホーム そのまま番号館	831-0005	大川市向島1598-1	0944-85-8116	5
49	楠の木ホーム 大川	831-0005	大川市向島1126	0944-86-4121	10
50	木の香ほーむ 陽の木	831-0008	大川市鐘ヶ江657-2	0944-88-8852	10
51	アンジュースマイル	831-0016	大川市酒見152	0944-86-6600	18
52	ひまわりの里	831-0035	大川市津12-1 ひまわりビル	0944-87-2511	19
53	ひまわりの家	831-0035	大川市津12-1 ひまわりビル	0944-87-2511	4
54	グループホーム ボクらの家	831-0035	大川市津778-1	0944-88-8511	11
55	木の香ほーむ 小保	831-0041	大川市小保470-3 小保団地内	0944-88-8234	男性4
56	木の香ほーむ 道海	831-0007	大川市道海島560	0944-88-8234	男性7
57	木の香ほーむ 木室	831-0021	大川市大橋608	0944-88-8234	女性11
58	くすの木ハイム	839-0221	みやま市高田町下楠田2152-3	0944-22-2535	16
59	ルーツ大木町笹淵	830-0401	大木町笹淵780-1	0944-33-0309	20
60	グループホームウェーブ	830-0423	大木町大藪695, 696番地合併	0944-33-0661	4
61	きゅうりの家	834-0115	広川町新代1392-1	0942-27-2555	7
62	ひまわりの家	834-0115	広川町新代1150-5	0942-27-2555	15
63	グループホーム アーモンド	834-0122	広川町一條1372-1	0942-54-1840	6





## 仲間づくり

### 自助グループ

当事者や家族が集まったり、交流会などを通して仲間づくりを行う場です。日ごろの中身を話し合ったり、意見交換を行うことで、不安や孤独を軽減する場となっています。

#### ○精神障がい者家族会

	名 称	〒	住 所	電話番号
1	特定非営利活動法人ともしび会	836-0803	大牟田市鳥塚町14-5	0944-54-2131
2	八女地区精神障害者家族会のぞみ会	834-0063	八女市本村425-80 八女作業所内	0943-23-1747
3	友和会	835-0024	みやま市瀬高町下庄1557-1	0944-62-5414

#### ○ひきこもり・不登校について

	名 称	〒	所在地	電話番号
1	大牟田学校に行かない子を持つ親の会「ふきのとう」	—	—	代表:中西朋美氏 070-2400-4976
2	ちくご地域ユースサポート	833-0006	筑後市新溝613	0942-27-8432
3	福岡県ひきこもり地域支援センター 筑後サテライトオフィス	830-0027	久留米市長門石3丁目10-34 ニューグリーンビル1階	0942-37-2280

精神保健福祉社会資源情報誌—南筑後版—  
作成日 令和4年10月  
作 成 南筑後保健福祉環境事務所  
健康増進課 精神保健係  
☎(0944)72—2176

※掲載しているものは令和4年5月時点の情報です。今後、随時更新予定です。



# 京築保健福祉環境事務所



# 1 地域の現状及び課題

## (1) 管内地域の概要

当所は、福岡県東南部に位置し、行橋市、豊前市、京都郡及び築上郡の2市5町を管轄する。

管内人口 (R5.3.1現在、人口移動調査)		177,907
精神科病院の数		4
精神科病床数		900
精神科クリニックの数		4
相談支援 事業所数	指定一般相談 (地域移行支援・地域定着支援)	(精神対応)7
	指定特定相談 (計画相談支援)	(精神対応)25
日中活動系福祉サービス事業所数		(精神対応)55
グループホーム事業所数		(精神対応)24
地域移行個別給付利用者 (R4年度)		(精神障がいのある方)1
地域定着個別給付利用者 (R4年度)		(精神障がいのある方)0

## (2) 社会復帰促進事業の経過

平成20年度から医療、福祉、行政等の関係機関が連携して、精神障がいのある方やその家族に支援を行い、地域で安心して生活できるよう、精神障がいのある方の地域移行を進めるための「精神障がい者社会復帰促進（地域支援）事業」に取り組んできた。

平成29年には、これからの精神保健医療福祉のあり方に関する検討会にて、精神障がいにも対応した地域包括ケアシステムの構築を目指すことが提言され、当所では管内精神科4病院それぞれへの院内研修を再開し毎年開催するなど、地域移行・地域定着に向けた支援を強化できるよう取り組んだ。

令和2年度以降、新型コロナウイルス感染症の流行のため、事業の実施を見合わせたものもあったが、令和4年度は感染症流行状況を見ながら、精神障がいにも対応した地域包括ケアシステム構築の取り組みに向け、関係機関へのヒアリング調査、研修会や講話の企画、ピアサポーターについて普及啓発等の事業を実施した。

	H24	H25	H26	H27	H28	H29	H30	H31/R1	R2	R3	R4	
会議	地域支援関係機関会議(精神保健福祉部会)											
	実務者会議							実務者会議				
研修	地域支援者研修会											
	管内精神科病院 院内研修会							管内精神科病院 院内研修会				
	ピアサポーター についての講演											
	ピアサポーターについての講演											
調査	関係機関への ヒアリング調査										関係機関へのヒアリング調査	
連携	市町の自立支援協議会との連携											
啓発	社会資源名簿・こころの健康相談のチラシ作成・配布											
	一般向け講演会									新型コロナウイルス感染症 流行のため事業見合わせ		

### (3) 精神保健福祉に関する地域診断に基づいた地域の課題

#### ・630 調査結果

精神保健福祉資料、管内精神科4病院の630調査から精神科病院入院患者の状況を分析した。京築管内の入院患者の入院期間は全国・福岡県と比較すると、3か月未満の患者の割合が多く、1年以上の長期入院者の割合が少ない結果であった。

入院期間	京築管内		福岡県		全国	
	人数(人)	割合(%)	人数(人)	割合(%)	人数(人)	割合(%)
3か月未満	188	22.5%	3,459	21.0%	55,211	21.3%
3か月以上1年未満	165	19.7%	2,736	16.6%	43,399	16.8%
1年以上	483	57.8%	10,310	62.5%	160,309	61.9%
不明	0	0%	0	0.0%	1	0.0%
計	836	100.0%	16,505	100.0%	258,920	100.0%

#### ・相談支援事業所へのヒアリング調査

精神障がいにも対応した地域包括ケアシステム構築のための目指す方向性や地域の現状、課題を整理するため、令和2年度は市町に、令和3年度は管内の自立支援協議会3か所に調査を実施した。令和4年度は、管内の現状や課題についてさらに深めることを目的とし、マネジメントの核となる機関である相談支援事業所にヒアリングを実施した。

日程	内容	対象
令和4年 7月19日～ 9月28日	相談支援事業所へのヒアリング調査 内容：精神障がいのある方の地域支援の現状と課題について	・管内の指定特定相談支援事業所 4か所の相談支援専門員 ・管内の指定一般相談支援事業所 4か所の相談支援専門員

#### 【結果】

にも包括構築のための取り組みや、地域生活支援拠点については、どの事業所も必要性を感じているが、相談員の負担の増大や人員不足等の問題で実施が困難になっている状況であることがわかった。また、地域の特性（精神障がいのある方への偏見的な見方、移動手段等の問題）が、当事者や家族の生活のしづらさに強く影響を及ぼしている現状を把握した。

精神障がいのある方の地域生活を支援するために、今以上に病院をはじめとした多職種との連携の必要性を多くの相談員が感じていた。また、研修会は他機関との連携のきっかけになるため、グループワークを希望される意見が複数あった。保健所は地域の精神保健の中核的な役割を担っており、関係機関同士をつなぐ役割は重要であることを再認識した。

保健所の業務については、十分に知られていなかったり、どのような事例のどのような場合に保健所と連携すればよいのか不明だという意見もあり、地域支援者へ保健所業務の周知が必要であることがわかった。

## 2 各事業の実施状況及び今後の方針

### (1) 精神障がい者社会復帰促進事業

#### ・関係機関代表者会議での報告及び協議

管内4精神科病院長、地域援助事業者の管理者、市町障がい担当課長、住民代表として民生委員やピアサポーター等の保健・医療・福祉関係者等による会議を毎年開催している。

令和4年度は、新型コロナウイルス感染症感染拡大防止のため書面開催とした。

日 時	内 容	参加者
令和4年 9月	地域支援関係機関会議（書面開催） 「地域移行及び地域生活継続のための支援について」	関係機関職員代表者 20名 （精神科病院長、市町担当課長、警察、消防、教育事務所、公共職業安定所、地域援助事業所、民生・児童委員、ピアサポーター）

### ・個別支援会議

令和2年度以降、新型コロナウイルス感染症流行の影響を受け、多機関が集合する会議を見合わせることも多く、実施回数は感染症流行前の令和元年度（93回）から大幅に減少した（令和2～4年度の実績内訳は下記の表のとおり）。

令和4年度は感染状況に応じた開催方法の変更（書面やオンライン開催）はなかったが、医療機関で行う会議では、本人をリモート参加とすることもあった。

個別支援会議開催実績（回）

主催	会議種類	R 元年度	R2 年度	R3 年度	R4 年度
保健所	退院後支援会議	/	14	4	2
	処遇プラン作成に係る会議		4	0	2
	上記以外の当所主催の会議		9	5	11
他機関	医療観察法に係るケア会議		4	11	9
	その他の会議		22	5	4
計			93	53	25

### ・関係機関への研修会や講話

相談支援事業所を対象に実施したヒアリング結果等を基に、下記の研修会や講話を実施した。

#### ○研修会

日 時	内 容	対象及び参加人数
令和4年 10月24日（火） 15時30分～ 17時00分	精神保健福祉相談支援研修会 （1）報告 「管内の精神保健について」 報告者：京築保健福祉環境事務所 精神保健係長 （2）講演 「訪問看護における精神科患者との関わり～信頼と安心のために～」 講師：京築訪問看護連絡協議会 副会長 井上 真生 氏	管内の行政職員 17名 （保健・福祉部門）
令和4年 12月19日（月） 15時00分～ 16時30分	令和4年度自殺対策を含めた地域支援研修会 （1）報告 「精神保健福祉に関するデータから見た管内の現状」 報告者：京築保健福祉環境事務所 保健師 （2）講演 「精神障がいにも対応した地域包括ケアシステムの構築に向けて必要なこと」 講師：西南女学院大学 保健福祉学部教授 今村 浩司 氏 （3）グループワーク （4）管内精神科4病院の連携室紹介 説明者：各精神科病院の精神保健福祉士	地域支援者 34名 （相談支援事業所 ※基幹含む、グループホーム、生活困窮者自立相談支援事業所、社会福祉協議会、ハローワーク、市町の精神保健福祉部署、福祉事務所、精神科医療機関、訪問看護ステーション等の職員）

○自立支援協議会での講話

自立支援協議会	日時	内容	講師	参加人数
行橋市地域 自立支援協議会 相談支援部会	令和4年 10月20日(木)	説明 「ピアサポーターについて」	京築保健福祉環境事務所 保健師	33名
京都郡地区 自立支援協議会 全体会	令和4年 10月26日(水)	報告 「退院後支援計画について」	京築保健福祉環境事務所 健康増進課長	12名
豊築地区 自立支援協議会 相談支援部会	令和4年 11月9日(水)	京築保健所の精神保健業務の紹介 「地域で暮らすために～精神疾患患者 の地域生活を支える取り組み～」	京築保健福祉環境事務所 精神保健係長、保健師	11名

(2) 退院後支援事業

措置入院者（緊急措置入院を含む）のうち、退院後支援計画に基づく支援を受けることに同意した者に退院後支援計画を作成し、関係機関と連携して支援を行った。

精神障がいがある人の退院後支援実績（人）

	R3年度	R4年度
措置入院（緊急措置入院のみも含む）患者数	12	9
退院後支援計画 の同意確認	同意あり	4
	入院中等で同意未確認	2
	同意後撤回	0
	同意なし	1
	他保健所へ情報提供	1
退院後支援計画に基づく支援期間終了者	4	1

(3) その他の取り組み

・処遇プランに関する取り組み

令和4年度は、新型コロナウイルス感染症感染拡大防止のため、処遇プランについての研修会の実施を見合わせた。

処遇プランを継続して利用している対象者については、退院した後も作成した処遇プランが対象者自身の体調把握のツールとなっているとともに、施設職員が対象者の状態悪化を把握するための指標としても活用されている。

令和4年度に当所が病院でのケース会議に参加し、処遇プラン作成に関わった事例は1件。本人と共に考えて作成することで、退院後にも「一緒に作った計画」として状態の確認や対処方法の助言ができた。

・こころの健康手帳活用への取り組み

精神障がいのある方が希望する生活の実現に向け、支援者がこころの健康手帳についての理解を深め、活用できることを目的とし、令和4年度は自立支援協議会での講話の中で、こころの健康手帳についての説明を行った。

令和4年度こころの健康手帳新規活用事例は1例。支援者が訪問時に記入している。訪問日が異なる支援機関同士でも、手帳を確認することで体調等の情報共有ができた。

今後も様々な支援機関が集まる機会に合わせ、具体的な活用方法を周知する。また、当所で新規介入するケースでこころの健康手帳を有効に利用できそうな方には利用を勧める。



#### (4) 社会復帰促進事業促進のための今後の方針

社会復帰促進事業は精神障がいにも対応した地域包括ケアシステムの構築のための重要な役割を担っている。まずは支援機関に対して「にも包括」についての理解を進める必要がある。精神障がい者が、地域の一員として安心して自分らしい暮らしを送ることができるよう、保健・医療・福祉それぞれの支援者が地域移行や地域定着支援に関する地域の現状や課題について共通の想いをもち、共有することができる体制づくりに取り組んでいく必要がある。

事業の中で把握した地域の現状・課題と今後の方針について、「精神障がいにも対応した地域包括ケアシステム構築のための手引き」に記載されている「精神障がいにも対応した地域包括ケアシステムの構築において重視すべきこと」の7項目に基づき検討した。

##### ①地域住民の理解増進

地域支援者へのヒアリングでは、地域によっては精神障がいのある方に対する偏見が強いことがわかった。新型コロナウイルス感染症流行前は当所でも一般向け講演会を行っていたが、感染症流行後は事業実施を見合わせている。「にも包括」構築には、住民の理解・協力が不可欠である。市町の自立支援協議会では、障がいのある方への理解促進のための活動を行っている。住民の理解増進に向け、どの機関がどのような取り組みを行っているか理解し、今後の普及啓発を検討できるとより良い。

##### ②精神障がいのある方本人の希望・ニーズ

本人の希望やニーズを引き出し、一人ひとりに応じた支援を形成するために、退院後支援計画や処遇プラン、個別支援会議は有効である。今後も必要な関係機関を支援の輪に加えた個別支援を充実させる。

処遇プランについては、当所の研修会で数年間研修を行ったこともあり、各精神科病院で必要なケースには作成されている。当所も病院と共にプラン作成の実績あり。今後も引き続き必要ケースのプラン作成に取り組む。

##### ③地域アセスメントに基づく目標設定とロードマップの作成及び検証

今後も地域のニーズや課題把握のためヒアリングを実施する。実務者会議で地域アセスメントの結果や事業の経過を見える化し、関係機関と認識の共有を図る。また、支援者のニーズを研修会に反映する。

##### ④支援者間のネットワークによる協働

地域支援者へのヒアリングでは、管内の市町で地域の特徴が異なるため、課題の共有が難しいことや、医療と福祉の分野で認識が一致せず、連携に困難さを感じていることがわかった。また、この数年は新型コロナウイルス感染症流行のため、支援者が集う機会が減少し、顔の見える関係づくりの構築が困難な状況が続いた。

相談支援事業所等の小規模事業所では、従事人員が少ない中で多くの困難事例を抱えており、積極的な介入を行いたくてもマンパワー不足のため実施できない現状である。人員を拡充することは容易ではないため、マンパワー不足という状況の中でも、支援者全体が工夫や調整を行いながら共通認識を持ち、多様なケースで対応を深めることにより、援助形態を構築することが必要となる。

当所主催の研修会では、支援者のスキルアップを図るとともに、グループワークや事例検討を通して、支援者同士が互いの機能を理解した顔の見える関係づくり・他機関との更なる連携を推進することを目的としている。今後も引き続き支援者間のネットワーク構築ができる研修会を企画する。

##### ⑤保健所の役割

保健所は地域移行支援・地域定着支援等推進の中心的役割を求められる機関であるが、保健所業務や望ましい連携については、支援者の理解が十分ではない部分がある。市町の自立支援協議会の場では保健所業務の紹介の講話を行う等、役割周知のための取り組みを行った。

保健所は地域住民の健康を支える広域的・専門的・技術的拠点と位置付けられるため、今後も当所が把握した地域の課題等を支援者と共有できるよう、情報発信できる機会を設ける。

## ⑥精神医療の役割

精神障がい者のある方が地域で安心して自分らしい暮らしを送るためには、医療の適切な介入及び継続的な関わりが不可欠である。コロナ後の動向を注視し、医療にスムーズにつながるために地域で取り組めることを検討する。

## ⑦障がい福祉サービス等の利用と社会参加（就労等）の促進

当事者の社会参加に関して、相談支援事業所では、ピアサポーター養成の必要性を感じているが、人員不足のため検討できない・養成講座の機会の少なさから受講が困難といった状況がある。当所では今後もピアサポーターについての周知の機会や、把握した研修会の案内を行う等普及啓発に努める。

市町の自立支援協議会では、関係機関の業務紹介を行う等、他機関への社会資源の情報共有を行われている。しかし当事者の中には社会資源を使っていない方も多く、社会資源情報を得る機会が必要である。今後も引き続き、管内の精神保健に関する社会資源情報誌「こころの健康づくり 社会資源名簿～京築版～」を改訂し、関係機関や相談者に配布することで、管内の社会資源を周知する。

個別ケースでは、就労継続支援利用予定者の事業所見学に同席する等、地域支援者と共に就労への繋ぎの役割を担い、社会参加に向けた支援を行っている。今後も引き続き個別支援を行い、障害福祉サービスの利用や社会参加を促進する。

## 3. 京築保健福祉環境事務所社会資源名簿の改定（別添参照）

管内の精神保健に関する社会資源名簿「こころの健康づくり 社会資源情報誌 ～京築版～」を毎年改定し、関係機関に配布している。

作成した情報誌は、管内の市町や医療機関、相談支援事業所、就労に関する機関、発達やひきこもりに関する機関、生活困窮者相談支援事業所、児童相談所、教育機関、薬剤師会、警察の計 359 か所に配布した（配布は令和 5 年 4 月に実施）。

# こころの健康づくり 社会資源情報誌

～京築版～



【京築地区】  
行橋市、豊前市、苅田町、みやこ町、  
吉富町、上毛町、築上町



## 保健所

名 称	
福岡県京築保健福祉環境事務所 健康増進課 精神保健係	
所 在 地	
行橋市中央1丁目2-1	
電話番号	FAX
0930-23-2966	0930-23-4880

## ◇こころの健康相談◇

保健所では、こころの健康や精神保健・医療・福祉に関する相談を行っています。  
ひとりで悩まずに相談してみませんか。  
精神科医師（予約制）や保健師が対応します。

- ・保健師による相談  
平日 8時30分～17時15分
- ・精神科医師による相談（予約制）  
行橋会場：原則 毎月第2水曜日 13:30～  
豊前会場：原則 毎月第1月曜日 14:00～
- ・思春期相談（予約制）  
行橋会場：原則 毎月第3水曜日 13:30～  
※祝日等で週が異なることがあります。

## 市 町

（福祉）自立支援医療（精神通院医療）、精神障害者保健福祉手帳、障害福祉サービスなどの申請窓口です。  
（健康）こころの健康に関する相談窓口です。

名 称	担 当 課		所 在 地	電話番号
行橋市役所	福祉 健康	地域福祉課 障がい者支援室	行橋市中央1-1-1	0930-25-1111
豊前市役所	福祉 健康	福祉課 障害者福祉係	豊前市大字吉木955	0979-82-1111
苅田町役場	福祉	福祉課 障がい者福祉担当	京都郡苅田町富久町1-19-1	093-434-1039
	健康	子育て・健康課 健康サポート担当		093-588-1235
みやこ町役場	福祉 健康	子育て・健康支援課 障がい者支援係	京都郡みやこ町勝山上田960	0930-32-2725
吉富町役場	福祉	福祉保険課 福祉保険係	築上郡吉富町大字広津226-1	0979-24-1123
吉富あいあいセンター （保健センター）	健康	子育て健康課 健康係	築上郡吉富町大字広津342	0979-23-9900
上毛町役場	福祉 健康	長寿福祉課 福祉医療係	築上郡上毛町大字垂水1321-1	0979-72-3188
築上町役場	福祉	保険福祉課 障がい者支援係	築上郡築上町大字椎田891-2	0930-56-0300
	健康	子育て・健康支援課 健康づくり係		

【作成】 福岡県京築保健福祉環境事務所 健康増進課 精神保健係 （令和5年3月改定）

## 病院・診療所

要予約制です。初診の方は、事前にお電話でご相談ください。

名称	所在地	電話番号	備考
行橋記念病院	行橋市北泉3-11-1	0930-25-2000	休診日：土日祝日、お盆、年末年始
行橋厚生病院	行橋市大野井640	0930-23-1230	休診日：土曜（午後）、日祝日
大川病院	豊前市大字四郎丸281	0979-82-2203	休診日：水曜（第1,3,5週）、土曜（午後）、日祝日
豊前病院	豊前市久路土1545	0979-82-2309	休診日：土日祝日
さくら心のケアクリニック	豊前市赤熊1359番3	0979-64-8633	休診日：土日祝日、お盆、年末年始
谷クリニック	苅田町京町1-11-5-2F	093-436-2867	休診日：木、土曜（午後）、日祝日
喜之道クリニック	吉富町広津291-1	0979-22-2411	休診日：月、土日祝日、お盆、年末年始
こうげクリニック	上毛町東下1584	0979-72-2028	心療内科・精神科：月曜日のみ診察

## 認知症に関する相談

名称
福岡県認知症医療センター (行橋記念病院内)
電話番号
0930-25-2184

## 高次脳機能障がい支援拠点機関

名称
産業医科大学病院
所在地
北九州市八幡西区医生ヶ丘1番1号
電話番号
093-603-1611



## 訪問看護ステーション

主治医の指示のもと、看護師等の専門職が訪問し、療養の支援を行います。

名称	所在地	電話番号
行橋記念病院訪問看護ステーション	行橋市北泉3-9-1	0930-23-8111
あざみ訪問看護ステーション	行橋市大野井640	0930-23-8083
ゆくはし訪問看護ステーション	行橋市南泉3-5-1	0930-23-4541
訪問看護ステーションかがやき	行橋市南泉2-5-16	0930-55-1188
リハビリ訪問看護ステーションりふる	行橋市道場寺1589-1	0930-26-1167
訪問看護ステーション 心の駅	行橋市流末1277番地3	0930-26-3629
ケアフル訪問看護リハビリステーション	行橋市神田町6-29	0930-25-5672
いちご訪問看護	行橋市中央1丁目7-41	0930-26-0055
ひと息の村 訪問看護ステーション	行橋市行事7丁目25-3	0930-22-3332
訪問看護ステーション リリー	行橋市宮市町3-2-301	0930-25-2328
訪問看護 りばてい	行橋市金屋851-1 SKメゾンⅡ G号	0930-55-6233
訪問看護ステーション のぶなが	行橋市延永208	0930-55-0240
訪問看護サービス すまいる	行橋市前田292-8	0930-55-2424
はーとふる訪問看護ステーション	京都郡苅田町若久町2丁目18-3	093-434-1070
訪問看護ひかり	京都郡苅田町若久町2丁目1-9	093-953-7718
ラシック訪問看護ステーション	京都郡苅田町与原3丁目5-5	0930-55-2220
みやこ訪問看護ステーション	京都郡みやこ町国作608番地3	0930-55-6519
訪問看護ステーションほうらい	豊前市四郎丸1960番地3	0979-53-6161
訪問看護ステーションひびき	築上郡上毛町西友枝1938-1	0979-64-7853

※記載内容は法改正や事業所によって変更になることがありますので、事前に事業所にお問い合わせください。

## 基幹相談支援センター

地域の相談支援の拠点として総合的な相談業務等を実施します。

(市町村からの委託) 市町村が実施する障害者相談支援事業を事業所へ委託し、相談に応じます。

名 称	所 在 地	電話番号	市町村からの委託
行橋市障がい者等基幹相談支援センター	行橋市大字中津熊501 ウィズゆくはし1F	0930-25-5534	行橋市

## 相談支援事業所

障がいのある方が自立した生活を送ることができるよう、福祉に関する各種の相談に応じます。

(計画相談) 福祉サービス利用のための「サービス等利用計画」を作成し、連絡調整を行います。

(地域移行支援) 施設・病院から地域生活に移行するための相談や必要な支援を行います。

(地域定着支援) 単身で生活している障がい者を対象に常時連絡体制を確保し、緊急時に必要な支援を行います。

(市町村からの委託) 市町村が実施する障害者相談支援事業を事業所へ委託し、相談に応じます。



名 称	所 在 地	電話番号	計画相談				地域移行・ 地域定着	市町村からの 委託
			精神	身体	知的	児童		
相談支援事業所 共生の里	行橋市泉中央6-11-15	0930-28-9388	○	○	○			行橋市
相談支援センター アイシル	行橋市南泉4-11-4	0930-55-2183	○	○	○	○		苅田町
行橋市社会福祉協議会 相談支援センターふれあい	行橋市大字下崎字皆尻1235番地	0930-23-3161	○	○	○	○		
障がい者相談センター さくら	行橋市西宮市2-20-22	0930-55-6868	○	○	○	○		
相談支援センターせかんど	行橋市南泉1-21-12	0930-25-7354	○	○	○	○		
相談支援事業所 らしく	行橋市道場寺1589-1	0930-26-1187				○		
相談支援事業所 めばえ	行橋市大橋1丁目1-20	0930-55-0330	○	○	○	○		
ゆうりずむ	行橋市大字下崎字大向1207番地	0930-26-3338		○	○			
指定相談支援事業所 リンク	行橋市南泉1-21-10	0930-26-2657				○		
苅田町社協 障害者相談支援センター そら	京都郡苅田町幸町6-91	093-434-3641	○	○	○			苅田町
相談支援事業所まごころ	京都郡苅田町大字稲光1225	0930-25-7732	○	○	○	○		苅田町
相談支援事業所 榮荘ハウス	京都郡苅田町大字二崎70	0930-25-1072	○	○				
そうだんしえんcotton	京都郡苅田町下片島420-2	0930-55-6645	○	○	○	○		
相談支援事業所 べんぎん教室	京都郡苅田町幸町6-91	093-434-5110				○		
相談支援センター 心音	京都郡苅田町神田町1-22-7 シーポート09 104号	093-482-2448	○	○	○			
相談支援事業所 さいがわ	京都郡みやこ町犀川大坂1194-9	0930-42-2496	○		○			
みやこ町社協障がい者相談支援事業所	京都郡みやこ町犀川古川50番地	0930-42-1000	○	○	○	○		みやこ町
相談支援センター 錦陵の苑	京都郡みやこ町節丸930番地	0930-33-2940	○	○	○	○		みやこ町
相談支援センター こすもす	京都郡みやこ町上原1011番地4	0930-33-5571	○	○	○	○		
相談支援センター みらい	豊前市大字久路土1491-1	0979-33-8350	○	○	○	○	○	豊前市 上毛町 吉富町
地域生活支援センター すおう	豊前市大字塔田589-1	0979-64-6105	○	○	○	○	○	
恵光園 ハイジ	豊前市大字荒堀37-12	0979-82-4478	○	○	○	○	○	
豊前市障害者地域生活支援センター 「すずの家」	豊前市大字荒堀523-1	0979-83-1139	○	○	○	○	○	豊前市
豊前アニメノ相談支援事業所	豊前市大字才尾450-3	0979-84-1171		○	○			
障害者相談支援センター 芽吹き	築上郡吉富町広津385-7 寄宿舎幸の蔵	080-5270-7061	○	○	○	○		
指定特定相談支援事業所 ひとつのP-run	築上郡吉富町大字土屋141-1	0979-53-9395	○	○	○			
相談支援センター つきのわ	築上郡上毛町上唐原1284-1	0979-53-8766	○	○	○	○	○	上毛町
指定相談支援事業所「てのひら」	築上郡築上町小山田2390-3	0930-53-1122	○	○	○	○	○	築上町
相談支援センター きすな	築上郡築上町小山田2058-20	0930-52-3007	○	○	○	○		
相談支援センター 空の窓	築上郡築上町上ノ河内1033-1	0930-56-4850	○	○	○	○	○	

## 就労移行支援・就労定着支援・就労継続支援（A型/B型）・自立訓練（生活訓練）【行橋市、京都郡】

（就労移行支援）一般企業等への就労を希望する人に、一定期間、就労に必要な知識及び能力の向上のために必要な訓練を行います。

（就労定着支援）一般就労に移行した人に、就労に伴う生活面の課題に対応するための支援を行います。

（就労継続支援A型）一般企業等での就労が困難な人に、雇用して就労の機会を提供するとともに、能力等の向上のために必要な訓練を行います。

（就労継続支援B型）一般企業等での就労が困難な人に、就労する機会を提供するとともに、能力等の向上のために必要な訓練を行います。

（自立訓練（生活訓練））自立した日常生活や社会生活ができるよう、一定期間、生活能力の維持、向上のために必要な支援、訓練を行います。

名 称	所 在 地	電話番号	就労移行支援	就労定着支援	就労継続支援A型	就労継続支援B型	自立訓練
就労支援センター アシスト	行橋市大字延永208	0930-24-6066			○		
夢活動センター行橋	行橋市大橋3-9-10 共生の里行橋ビル	0930-24-8866				○	
光センター	行橋市沓尾590-5	0930-25-8868				○	
就労支援センター ガイド	行橋市大字道場寺1323-51	0930-55-6612			○		
じょぶトレーニング行橋	行橋市西宮市2-20-22	0930-55-6868	○				○
愛和社会復帰センター	行橋市南泉2-28-1	0930-25-6623				○	
サポートセンターあいわ	行橋市南泉2-50-1	0930-55-2202	○	○			○
わーく・いすみ	行橋市南泉4-11-6	0930-24-1584				○	
みやこの杜	行橋市大字大野井355-1	0930-26-0303				○	
就労支援センター希京	行橋市大字宝山890-1	0930-24-1886			○		
ハッピーライフ 行橋作業所	行橋市大字延永90-1	0930-25-2246			○	○	
ワークセンター どりーむ	行橋市大字徳永701-1	0930-25-6012				○	
どんぐり	行橋市大字高来19-1	0930-25-2923				○	
azu1	行橋市高瀬64-1	0930-28-8909				○	
ハッピーライフ 大橋作業所	行橋市東大橋4-1679-1	0930-26-0732				○	
ゆくはし第2ふれあいの家	行橋市大字下崎1235番地	0930-23-3161				○	
作業所 大和	行橋市南泉1-21-12	0930-25-7354				○	
夢活動センター秋桜	行橋市神田町9-8	0930-55-2744				○	
ハッピーライフ 苅田作業所	京都郡苅田町大字鋤崎479-1	0930-28-8861				○	
多機能型就労支援事業所 ハッピーライフサポートセンター	京都郡苅田町大字稲光261	0930-25-0732	○		○		
多機能型事業所 くすの木作業所	京都郡苅田町尾倉4-1-7	093-435-3231				○	
就労継続支援事業所 こらぼっくる	京都郡苅田町新津2-9-17	0930-26-1158				○	
夢活動センター苅田	京都郡苅田町富久町1-27-13	093-383-0075				○	
就労支援センターこころ	京都郡苅田町神田町1-22-7 シーポート09,104	093-482-2448				○	
これくとワーク	京都郡苅田町大字新津1598-8	0930-24-8881	○				
障がい者地域サポートセンター京の郷	京都郡みやこ町犀川本庄180-1	0930-55-0923				○	
シーズ	京都郡みやこ町豊津699	0930-28-9421				○	
風和里くらぶ	京都郡みやこ町豊津516-1	0930-25-3940				○	
ワークセンター ほーぶ	京都郡みやこ町勝山黒田1690-3	0930-25-6012				○	
こすもす園・京都	京都郡みやこ町上原1011-4	0930-33-5571				○	
勝山学園	京都郡みやこ町勝山宮原418	0930-32-4420				○	
工房 うらら	京都郡みやこ町国作1123-23	0930-33-3710				○	
就労支援事業所 クローバー	京都郡みやこ町勝山黒田字深沼607-3	0930-55-0357				○	



就労移行支援・就労定着支援・就労継続支援（A型/B型）・自立訓練（生活訓練）【豊前市・築上郡】

名称	所在地	電話番号	就労移行支援	就労定着支援	就労継続支援A型	就労継続支援B型	自立訓練
多機能型施設あごら	豊前市大字八屋1801-1	0979-83-1612				○	
多機能型事業所 第二周防学園	豊前市大字川内3724-5	0979-82-1331	○	○		○	○
LifeRoad	豊前市大字皆毛134-1	0979-53-9370			○		
障がい者就労支援施設 みらい	豊前市大字久路土1491-3	0979-83-0352				○	
ワークセンター栃	豊前市大字大西1120	0979-82-0885				○	
きのこセンター翼	豊前市大字青畑415	0979-53-9591			○		
森の学校	豊前市大字下河内658	0979-84-8155				○	
ハミングバード	豊前市川内2344-3	0979-64-9661				○	
障がい福祉サービス事業所 ゆるり	築上郡吉富町大字幸子392-4	0979-64-8916				○	
通所工房 I - TEM	築上郡吉富町大字土屋141-1	0979-53-9395				○	
就労継続支援事業所 幸い	築上郡吉富町広津368番地8	070-7645-2515			○	○	
就労移行支援事業所 みのる	築上郡吉富町広津291番地1	080-2727-8935	○				
村のぱん屋・SUN	築上郡上毛町大字安雲1-1	0979-72-1615			○		
ソーシャルサポート Tsukinowa	築上郡上毛町上唐原1284-3	0979-53-9851	○			○	○
東上きのこ苑	築上郡上毛町大字東上2782	0979-72-3361			○		
おりーぶ	築上郡上毛町土佐井792-2	0979-64-6432				○	
ワークランド・こすもす	築上郡築上町大字小山田2382-1	0930-53-1022	○	○		○	
就労継続支援施設のぞみ	築上郡築上町坂本402-1	0930-56-5236			○		
とび梅学園	築上郡築上町越路474-1	0930-56-3870	○			○	
就労支援センター出逢い	築上郡築上町築城304番地3	0930-52-0018			○		
多機能型事業所奏	築上郡築上町築城659-1	0930-52-1112				○	○

地域活動支援センター（日中活動の場）

Ⅲ型：通所による創作的な活動や生産活動、社会との交流促進など多彩な活動の場を提供します。

名称	所在地	電話番号	型
地域活動支援センター美夜古	行橋市大字宝山600-4	0930-22-1029	Ⅲ型
地域活動支援センター山びこ	豊前市薬師寺593-1	0979-82-0693	Ⅲ型
地域活動支援センターあぐり	豊前市大字八屋2278-2	0979-82-8713	Ⅲ型



宿泊型自立訓練

地域移行に向けて一定期間、居住の場を提供して帰宅後における生活能力等の維持・向上のための訓練等を行います。

名称	所在地	電話番号
育誠寮	京都郡苅田町大字新津1598-8	0930-24-8881

日常生活支援住居施設

単独では居宅での生活が困難な状態である方に対し、状態に応じた自立した生活を送ることができるよう支援します。

名称	所在地	電話番号
無料低額宿泊所 心の駅行橋	行橋市大字流末1277番地3	0930-26-3634



自立支援施設ほか福祉保健医療関連情報を提供するインターネットサイトがあります。

「WAMNET（ワムネット）」、「独立行政法人 福祉医療機構 wam」、「wamnet」、「ワム」等で検索してください。

**自立生活援助** 障がいのある方で、地域で一人暮らしをする方に対し、地域で自立した日常生活を送るための支援を行います。

名 称	所 在 地	電話番号
自立生活援助事業所 共生の里	行橋市泉中央6-11-15	080-4314-2744



**住まいの場（グループホーム）** 夜間や休日、共同生活を行う住居で、相談や日常生活上の援助を行います。

名 称	所 在 地	電話番号	備 考
グッドライフ	行橋市大字延永78-1	0930-23-2180	
NEXTグッドライフ	行橋市大字延永78-1	0930-26-0251	
グループホームわかば	行橋市大字大野井657-15	0930-22-1751	
グループホーム なが居	行橋市南泉1-31-14	0930-28-9990	
愛和社会復帰センター グループホーム	行橋市南泉2-28-1	0930-25-6623	本館・新館
グループホーム 共生の里	行橋市南泉2-28-3	0930-25-3958	春風ホーム・第1ホーム・そよかぜホーム・豊津ホーム・刈田ホーム
泉 荘	行橋市南泉4-11-6	0930-24-1584	本館・新館・さつき・あかり・みどり・さくら・すみれ・わかば・つくし・かえで
グループホーム 榮荘ハウス	行橋市東大橋2-19-24	0930-26-1072	1号館・2号館・3号館・5号館
憩いの郷 行橋	行橋市大字延永208	0930-55-2288	
ケアホーム 叶芽・武蔵	行橋市南泉1-21-11	0930-25-7354	
いなみつ	京都郡刈田町大字稲光1442	0930-22-8681	もみじ・すみれ庵・ほおすき・うぐいす・グリーンルームA,B・グレーブ・グレーブII
グループホーム さいがわ	京都郡みやこ町犀川大坂546-1	0930-42-1233	1号館・2号館
グループホーム うらら風	京都郡みやこ町田中515	0930-33-3710	
こすもすの里	京都郡みやこ町豊津1371-9	0930-33-6004	こすもすの里・第2こすもすの里
かつやまの里	京都郡みやこ町勝山松田912-110	0930-32-4420	グリーンハウス・ドリームハウス
共同生活ホーム あすなろ荘	豊前市大字久路土1491-1	0979-83-0357	
ゆずりは荘	豊前市大字久路土1487-1	0979-82-3250	
ラポールすおう	豊前市大字塔田589-1	0979-82-1305	ラポールI・ラポールII・のぞみ・せせらぎ
恵光園グループホーム	豊前市大字荒堀36-18	0979-82-2676	大西・シャムロック1番館・シャムロック2番館・シャムロック3番館
あごらんち	豊前市八屋1801-1	0979-83-1613	
グループホームB-Rook（貳番館）	築上郡吉富町大字土屋149-8	0979-53-9395	
グループホームうぐいす	築上郡上毛町大字下唐原2060-15	0979-84-8088	
共同生活介護事業所「こすもす」	築上郡築上町大字下香楽103-13	0930-52-2100	豊・楠
ペット共生型（介護包括）障がい者 グループホーム わおん	築上郡築上町坂本81-7	0930-26-5030	

### 発達障がい支援機関（福岡県委託）

名 称	所 在 地	電話番号	内 容
【発達障がい者支援拠点病院】 九州大学病院 （子どものこころ診療部） ※対象：福岡県全域	福岡市東区馬出 3丁目1-1	092-642-5624	医学的専門性を活かし、県内の医師や関係機関に対する発達障がいの症例に関する医学的支援、診療に関わる医師の育成及びネットワークの構築、支援者に対する講習会及び研修会の監修を行っています。
【発達障がい児療育等支援事業所 （医療連携型）】 行橋記念病院	行橋市北泉3-11-1	0930-25-2000	医学的知見に基づき、発達障がい児（者）のライフステージに応じた療育指導、相談等を行い、発達障がい児（者）及びその保護者の地域における生活を支援しています。
【発達障がい者支援センター】 福岡県発達障がい者支援 センター（北九州地域） ※対象：京築地域・中間市・遠賀郡	北九州市小倉南区 春ヶ丘10-2	093-922-5523	発達障がいに関する相談、発達支援、就労支援に加えて、発達障がいの正しい理解や適切な支援方法を広めていくため、行政・学校・企業等に対して研修や講師派遣を行い、発達障がい児（者）やその保護者、発達障がいに関わる支援者・関係機関をサポートします。
【福岡県障がい児等療育支援事業所】 恵光園 ハイジ	豊前市大字荒堀37-12	0979-82-2676	障がい児（者）のライフステージに応じた療育指導、相談等を行い、障がい児（者）及びその保護者の地域における生活を支援しています。



## 児童発達相談機関等

名 称	所 在 地	電話番号
行橋京都児童発達相談センター ポルト ※対象：行橋市・京都都在住の18歳までの児童	行橋市東大橋2-9-1	0930-25-7720
子ども総合センター行橋	行橋市大字道場寺1730-1	0930-25-5343
恵光園こどもの家	豊前市大西1188-11	0979-82-4473



## ひきこもり・不登校等相談窓口・自助グループ

名 称	所 在 地	電話番号
福岡県立大学 不登校・ひきこもりサポートセンター ※小学生～高校生	田川市伊田4395	相談専用 0947-42-1346
ひきこもり地域支援センター ※おおむね18歳以上	春日市原町3丁目1-7 福岡県精神保健福祉センター内	専用電話 092-582-7530
ひきこもり地域支援センター 筑豊サテライトオフィス ※おおむね18歳以上	田川市猪国2559 いいかねPalette内	0947-45-1155
フリースクール風の里 ※青少年の自立支援	行橋市行事5-8-10	090-9409-5652

名 称	問い合わせ	内 容
けいちくトイロ	keichiku.futoko@gmail.com	不登校の子どもの保護者が出会い、本音で語り合い、支え合う場。 毎月1回オンラインまたは対面で「保護者おしゃべり会」を開催しています。

## 就 労 相 談

名 称	所 在 地	電話番号	内 容
障害者就業・生活支援センター「エール」	行橋市南泉3丁目1-5	0930-25-7511	ニーズや課題に応じて、職業準備訓練や職場実習へのあっせん、求職活動への同行、生活面の支援など様々な相談に応じます。
行橋公共職業安定所 ハローワーク行橋	行橋市西宮市5-2-47	0930-25-8609	求職登録を行い、具体的な就職活動の方法などの相談や指導を行います。専門的な支援が必要な方には、地域障害者職業センターを紹介します。
ハローワーク行橋 豊前出張所	豊前市八屋322-70	0979-82-8609	
福岡県若者就職支援センター 北九州ランチ	北九州市小倉北区浅野3-8-1 AIMビル2階 若者ワークプラザ内	093-531-4510	若年者の就労支援（おおむね39歳まで）
北九州若者サポートステーション 行橋サテライト（要予約） （第2・第3・第4金曜日10:00～17:00）	行橋市中央1丁目1-1 行橋市役所内	093-512-1871	就労についての悩みを抱えている若年者を対象に職業的自立など将来に向けた支援（15歳～49歳まで）
北九州若者サポートステーション 豊前サテライト（要予約） （第2・第4火曜日10:00～17:00）	豊前市大字吉木955番地 豊前市総合福祉センター内	093-512-1871	

## 電 話 相 談

名 称	対応時間	電話番号	備 考
当事者・家族電話相談 （福岡県委託事業） 「心の相談電話」  相談時間：13:00～16:00 土日祝日：8:00～16:00 ※曜日によって電話番号が異なります。	月曜日	090-1366-7498	【対象者】 心の病のある方、そのご家族  【お問い合わせ】 （公社）福岡県精神保健福祉会 092-292-0560
	火曜日	080-2750-0646	
	水曜日（第4水曜日）	0940-33-2731	
	水曜日（第4以外）、木曜日	080-3986-1980	
	金曜日、土日祝日	080-1729-1955	
ふくおか自殺予防ホットライン	24時間365日対応	092-592-0783	生きるのが辛いと感じている方、 家族や友人が心配な方の相談を受け付けます。
	平 日：16:00～翌日9:00 土日祝：24時間	0120-020-767	
北九州いのちの電話	24時間365日対応	093-653-4343	
いのちの電話インターネット相談	<a href="https://netsoudan.inochinodenwa.org">https://netsoudan.inochinodenwa.org</a>		メールでの相談を受け付けます
心の健康相談電話	月～金（9:00～12:00・13:00～16:00）	092-582-7400	※祝日・年末・年始を除く
夜間・休日精神科相談ダイヤル	夜間：17:00～翌日8:00 休日：8:00～17:00	050-3777-9824	地域で生活する精神障がいのある方及びその家族の方の日常生活におけるストレスや不安感の解消を図るための夜間休日相談窓口です。

**福祉事務所** 生活保護担当課

名 称	担当課	所 在 地	電話番号
行橋市福祉事務所	生活支援課	行橋市中央1-1-1	0930-25-1111
豊前市福祉事務所	福祉課 保護係	豊前市大字吉木955	0979-82-1111
福岡県 京築保健福祉環境事務所	保護第1課第1係	行橋市中央1-2-1	0930-23-3025
	保護第1課第2係		0930-23-3176
	保護第2課		0930-23-3163



**社会福祉協議会** 障がいのある方等の在宅生活を支援するために、さまざまな福祉サービス等を行います。

名 称	所 在 地	電話番号
行橋市社会福祉協議会	行橋市中津熊501 ウィズゆくはし内	0930-23-1111
豊前市社会福祉協議会	豊前市大字吉木955 総合福祉センター内	0979-82-3391
苅田町社会福祉協議会	京都郡苅田町幸町6番91 パンジープラザ内	093-434-3641
みやこ町社会福祉協議会	京都郡みやこ町犀川古川50番地 みやこ町コミュニティセンターいこいの里内	0930-42-1000
吉富町社会福祉協議会	築上郡吉富町大字広津641-1 吉富町住民福祉センターひだまり内	0979-23-5400
上毛町社会福祉協議会	築上郡上毛町大字ハツ並143番地1 げんきの杜内	0979-72-2900
築上町社会福祉協議会	築上郡築上町大字椎田861番地1	0930-56-2223



**生活困窮者自立相談支援事業所** 生活が困窮している方からの相談に、早期かつ包括的に応ずる相談窓口です。

名 称	所 在 地	電話番号
ゆくはし生活相談センター（行橋市委託）	行橋市大字中津熊501 ウィズゆくはし1F	0930-55-6665
豊前市生活困窮者自立相談支援センター（豊前市委託）	豊前市大字吉木955 （豊前市社会福祉協議会内）	0979-82-3391
くらし・しごと・家計困りごと相談室（京都郡・築上郡委託）	行橋市宮町2-8 ヘブンリービル1階	0930-26-7705

**成年後見制度相談窓口** 成年後見制度についての相談支援を行います。

お住まい	名 称	所 在 地	電話番号
行橋市 苅田町 みやこ町	行橋・京都成年後見センター おれんじ	行橋市大字中津熊501 ウィズゆくはし内	0930-26-8910
豊前市	豊前市役所 健康長寿推進課 介護保険係	豊前市大字吉木955	0979-82-8114
	豊前市役所 福祉課 障害者福祉係		0979-82-8194
吉富町	吉富町社会福祉協議会	築上郡吉富町大字広津641-1 吉富町住民福祉センターひだまり内	0979-23-5400
上毛町	上毛町役場 長寿福祉課 福祉医療係	築上郡上毛町大字垂水1321-1	0979-72-3188
築上町	築上町役場 保険福祉課 地域包括支援係	築上郡築上町大字築城1096番地 築城支所1階 築上町地域包括支援センター	0930-53-4031

**自助グループ** 当事者や家族が集まり、交流会などを通して  
悩みに対処する力を得ていくことを目的としています。

名 称	電話番号
アルコール 依存症	AA(アルコールクス・アノニマス) 099-248-0057
	福岡県断酒連合会 090-9657-2025
	福岡県断酒協議会 093-472-5218
	アラノン家族グループ 03-5483-3313
	行橋断酒友の会 (お問い合わせ先) 京築保健福祉環境事務所 0930-23-2966
ギャンブル 依存症	GAなかつ (お問い合わせ先) 京築保健福祉環境事務所 0930-23-2966

**家族会**

コスモス家族会	(お問い合わせ先) 0930-23-2966
定例会	偶数月 第4金曜日
会場：京築保健福祉環境事務所	

**ボランティア**

ボランティア	虹
(お問い合わせ先) 京築保健福祉環境事務所 0930-23-2966	

## 令和4年度 精神障がい者社会復帰促進事業 (地域支援事業)報告書

発行日 令和5年6月

編集 福岡県筑紫保健福祉環境事務所  
福岡県粕屋保健福祉事務所  
福岡県糸島保健福祉事務所  
福岡県宗像・遠賀保健福祉環境事務所  
福岡県嘉穂・鞍手保健福祉環境事務所  
福岡県田川保健福祉事務所  
福岡県北筑後保健福祉環境事務所  
福岡県南筑後保健福祉環境事務所  
福岡県京築保健福祉環境事務所  
福岡県精神保健福祉センター

発行 福岡県精神保健福祉センター  
春日市原町3丁目1-7 南側2階  
TEL 092-582-7510

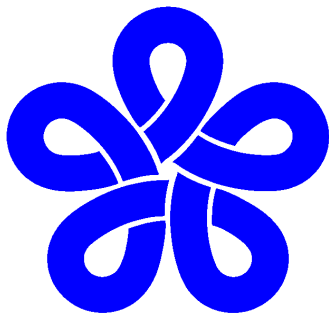

福岡県行政資料	
分類番号 GD	所属コード 4404407
登録年度 05	登録番号 0002