

# 福岡県不登校児童生徒支援 リーフレット

多様で適切な教育機会の確保による  
社会的な自立を目指して



## 1. このリーフレットを手にとられた方へ

令和4年度の福岡県内公立小・中学校における不登校の子どもは、14,943人でした。この人数は毎年増加しており、この5年間だけでも約2.7倍となっています。

その中には、学校内や学校外での相談や指導等を受けていない子どもが約4割も存在しており、そのような子どもに対して、どのように教育の機会を確保していくかが課題となっています。

福岡県教育委員会では、令和3年12月に『福岡県不登校児童生徒支援グランドデザイン』を策定して、学校での「新たな不登校を生まないための取組」と学校内外での「不登校児童生徒への支援」の両方を大切にしながら、それぞれの取組を強化していくことにしました。

そして、「不登校児童生徒への支援」に当たっては、学校、家庭、地域はもちろん、教育支援センターや民間の団体・施設等が連携して、個々の子どもに応じた、多様で適切な教育機会を確保することにより社会的に自立できるようにしていくことが大切です。

このリーフレットは、不登校の子どもに関わる教職員、保護者及び関係機関の職員等が、不登校の捉え方や支援の在り方について理解を深めるとともに、各種支援の内容や性質について把握することで、適切な支援の選択や支援の充実に向けて連携できるようにすることを目的に作成しました。

福岡県で学ぶ全ての子どもが、社会において自立できる基礎を養い、豊かな人生を送ることができるようになることを願っています。

令和6年3月 福岡県教育委員会

## 2. 不登校の捉え方

### 「不登校児童生徒」 とは？

国の調査においては、ある年度の間に30日以上登校しなかった児童生徒（連続したものであるか否かを問わない）のうち、「何らかの心理的、情緒的、身体的、あるいは社会的要因・背景により、児童生徒が登校しないあるいはしたくともできない状況にある者（※）」と定義されています。

※ただし、「病気」や「経済的理由」、「新型コロナウイルスの感染回避」による者を除く。「令和4年度児童生徒の問題行動・不登校等生徒指導上の諸課題に関する調査票」（文部科学省）を基に作成。

### 「不登校」に対する 考え方

「問題行動」  
ではありません。



- ①取り巻く環境によっては、どの児童生徒にも起こり得ることとして捉える必要がある。
- ②多様な要因・背景により、結果として不登校状態になっているということ。
- ③その行為を「問題行動」と判断してはならない。
- ④不登校児童生徒が悪いという根強い偏見を払拭し、学校・家庭・社会が不登校児童生徒に寄り添い共感的理解と受容の姿勢をもつこと。

「小・中学校学習指導要領（平成29年告示）解説総則編」より抜粋。

### 「不登校児童生徒 への支援」の在り方



「社会的自立を目指すこと」  
が重要です。

・「学校に登校する」という結果のみを目標にするのではなく、児童生徒が自らの進路を主体的に捉えて、社会的に自立することを目指す必要があること。

・児童生徒によっては、不登校の時期が休養や自分を見つめ直す等の積極的な意味をもつことがある一方で、学習の遅れや進路選択上の不利益や社会的自立へのリスクが存在することに留意すること。

「不登校児童生徒への支援の在り方について（令和元年10月25日通知）」（文部科学省）より抜粋。

## 3. 家庭・学校・関係機関等の連携による支援

子どもが学校に行くのを渋っている、保健室に行く回数が増えている、漠然と不安な様子が見られる等、不登校の兆候が見られた場合、あるいは不登校になった場合は、家庭・学校・関係機関等の連携により、子どもを支援していくことが大切です。

不登校の要因としては、学校での友人関係をめぐる問題、学業の不振、家庭での親子関係、生活リズムの乱れ、そして無気力・不安など様々なものがあり、複数の要因が組み合わさっている場合もあります。

不登校になった子どもの状況や希望について、子どもに関わる教職員、保護者及び関係機関の職員等の間で情報共有し、スクールカウンセラーやスクールソーシャルワーカーなどの専門家の助言を踏まえつつ、支援方策を組織的に様々な見地から検討し働きかけることが適切な支援への第一歩となります。

不登校になった子どもへの対応をめぐって保護者だけで悩んだり、一部の教職員だけで抱え込んだりすることのないようにしましょう。

「ふくおか教育月間イメージキャラクター「ミライル」、  
「これから社会にはばたく子どもたちの「翼」をイメージした妖精です」



## 4. 不登校児童生徒の出席扱い・評定等について



不登校の子どもが、学校外の公的機関または民間団体・施設等で学習したり、ICT等を活用して自宅で学習したりした場合、出席扱いになるのですか？また学習した内容が評価されるのはどのような場合ですか？

学校外の公的機関または民間団体・施設等で学習を行った場合や、自宅でICT等を活用した学習を行った場合、右記に記載している「出席扱い等の要件」を満たすと校長が判断した場合は、指導要録上の出席扱いとすることができます。  
また、学習の計画や内容が、その学校の教育課程に照らし適切と判断される場合には、学習した内容が評価されます。



### 【出席扱い等の要件】

- 保護者と学校との間に十分な連携・協力関係が保たれていること。
- 当該施設における相談・指導が不登校の子どもの社会的自立を目指すものとなっていること。
- 当該施設に通所又は入所して相談・指導を受ける場合を前提とすること。
- ICT等を活用して自宅で学習する場合には、訪問等による対面指導が適切に行われることを前提とすること。等

※上記の他にも、各学校や市町村教育委員会で定められた要件や、校長が設置者である教育委員会と十分な連携をとって判断するものがあります。



3月中に中学校を卒業する見込みです。中学校に登校できていなくても県立高校を受検できますか？

受検することは可能です。県立高校の志願資格は、「中学校（義務教育学校及び特別支援学校中学部を含む。）を卒業した者又は卒業見込みの者」となっています。受検にあたっては、担任の先生や進路指導担当者へ御相談ください。



## 家庭で大切なこと

### ①受容

- ・子どもとじっくり話し、最後まで聴きましょう。
- ・子どもの気持ちを否定せず、まず受け入れましょう。
- ・期待しすぎず、子どもの小さな変化を探し、褒めましょう。

### ②支援

- ・本人の好きなこと、得意なことから少しずつ関わりましょう。
- ・焦って解決しようとせず、今できることから始めましょう。
- ・欠席した日でも、規則正しい生活をさせましょう。

### ③連携

- ・1人で抱え込まず、家族をはじめ周りの人に協力を求めましょう。
- ・継続的に学校と連絡を取り合い、必要な情報を共有しましょう。
- ・スクールカウンセラーなどの専門家や、教育支援センター等の関係機関に積極的に相談しましょう。

## 学校内における支援

### ○子ども・保護者との相談や情報共有

担任をはじめ、養護教諭や生徒指導主事等の教職員が連携して、子どもの様子の変化や子どもに関する情報を整理・共有したり、保護者との教育相談を実施したりします。

### ○スクールカウンセラー等の専門家による面談

子ども・保護者に対して、スクールカウンセラーやスクールソーシャルワーカー等の専門家によるカウンセリングを実施します。カウンセリングの結果を踏まえて、アセスメント(見立て)や支援方策等について、不登校対策委員会等において助言します。

スクールカウンセラーとは、臨床心理の高度な専門性を有する「**心理の専門家**」です。児童生徒や保護者との相談活動を行います。

スクールソーシャルワーカーとは、社会福祉士及び精神保健福祉士等の「**福祉の専門家**」です。福祉機関と協力して児童生徒を支援します。



### ○不登校対策委員会等のケース会議

不登校の子どもに関する情報や専門家の助言等を踏まえて、その子どもの実態や課題に応じた支援方策を検討します。

学校内における支援に加えて、心身のケアが必要な場合には医療機関との連携、家庭への支援が必要な場合には福祉機関との連携など、学校外における支援が必要となる場合もあります。

#### 会議の構成メンバーの例

校長、教頭、主幹教諭、学年主任、教育相談担当者、養護教諭、担任、スクールカウンセラー、スクールソーシャルワーカー、関係機関担当者 等



## 具体的な支援の例

### ○マンツーマン方式による対応

最も信頼関係がある教職員が担当者となり、不登校になった子どもや保護者の心が和らぐように支援します。担当者は、定期的に教育相談や家庭訪問を実施し、不登校対策委員会等で子どもの状況を共有します。

### ○校内教育支援センター(別室等)への登校

教室に入ることに不安を抱える子どものために、教室とは別に不登校の子ども「居場所」を設置し、温かな雰囲気迎え入れたり、個別に指導を行ったりします。

### ○ICT等を活用した学習支援

学校に行くことが難しい子どものために、学校からICTや郵送、FAX等で教材を提供して、自宅にて学習を行います。



## 学校外における支援

学校に行くことが難しい場合には、学校外の施設で学んだり、支援を受けたりすることができます。社会とのつながりを維持することは、その後の進路を切り拓き、社会的な自立を目指す上でとても重要なことです。

### ○教育支援センター（適応指導教室）

どんな施設？

不登校の子どもが社会的に自立できるように学習や集団への適応等の相談・指導等を行う各市町村が設置している施設です。

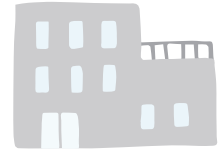

どんなことをするの？

学校での学習のサポートだけではなく、体験活動、専門家によるカウンセリング等、様々な支援を行っています。

学校との連携は？

定期的に、在籍校と連携し、教育支援センターへの出席状況、学習内容や活動の様子等を伝えています。



定期試験の実施を、在籍校と連携して行っているところもあります。

支援を希望する場合は？

各市町村における手続きがありますので、**在籍校を所管する市町村教育委員会**に御相談ください。各市町村が設置している教育支援センター等については、**4ページ**を御覧ください。



### ○民間団体・施設等

どんな施設？

不登校の子どもに対し、民間において自主的に設置・運営している施設（フリースクール等）です。



どんなことをするの？

フリースクール等の支援は施設ごとに様々で、個別の学習や相談・カウンセリング、社会体験や自然体験等の活動、授業形式による学習等を行っています。

支援を希望する場合は？

事前に支援内容等の説明を聞き、家庭で十分に相談をして決定することが大切です。具体的な**民間団体・施設等**については、**5ページ**を御覧ください。



# 各市町村の教育支援センター等

地区	自治体名	名称	住所	電話番号
福岡	筑紫野市	適応指導教室「つくし学級」	筑紫野市大字諸田169番地	092-925-5361
	春日市	教育支援センター	春日市若葉台西7丁目28番地1	092-517-0396
	大野城市	未来づくり支援センター「未来教室コンパス」	大野城市御笠川1丁目17番1号	092-504-4202
	太宰府市	教育支援センター「つばさ学級」	太宰府市坂本1丁目3番1号	092-924-9479
	那珂川市	教育サポートセンター	那珂川市後野1丁目5番1号 ※8月移転予定	092-951-7185
	古賀市	教育支援センター「あすなろ教室」	古賀市青柳町801番地	092-942-0989
	宇美町	くすのき教室	宇美町平和1丁目14番1号	092-934-1515
	志免町	適応指導教室「ぐんぐん」	志免町坂瀬21番1号	092-577-4098
	須恵町	適応指導教室「やまももるーむ」	須恵町大字上須恵964番地22	092-692-1641
	粕屋町	教育相談室「ばると」	粕屋町駕与丁1丁目6番2号	092-938-0100
	篠栗町	教育支援センター	篠栗町中央1丁目1番1号	092-947-3191
	久山町	教育支援ルーム「ひまわりルーム」	久山町久原3553番地3	092-976-2910
	新宮町	学習支援室「まつかぜルーム」	新宮町新宮東2丁目5番1号シーオーレ新宮	080-8084-0035
	福津市	教育支援センター「ひだまり」	福津市津屋崎1丁目11番30号	0940-52-1325
	北九州	宗像市	教育サポート室「エール」	宗像市久原180番地
		子どもの自立サポートセンター「ホープ」	宗像市武丸199番地	0940-39-3102
糸島市		糸島市教育支援室「すばる」	糸島市前原東1丁目3番7号	092-324-6268
北九州	直方市	直方市学校適応指導教室「フレンズ」	直方市植木849-1	080-4768-2029
	中間市	中間市適応指導教室「くすのき学級」	中間市中間1-1-1	070-1275-0273
	宮若市	宮若市教育支援センター 適応指導教室「ぶらなす」	宮若市本城315-3	0949-34-1660
	岡垣町・遠賀町	岡垣町・遠賀町学校適応指導教室	遠賀郡遠賀町大字広渡23-6	093-293-3833
	水巻町	水巻町希望教室	水巻町古賀3-18-1	093-201-5000
	芦屋町	リフレルーム	芦屋町中ノ浜10-74	093-223-0058
	鞍手町	鞍手町教育支援センター	鞍手町大字小牧2105番地	0949-42-7202
北筑後	久留米市	校外教育支援教室「らるご久留米」	久留米市野中町1074-1	0942-35-3869
	うきは市	適応指導教室「キーノート」	うきは市浮羽町朝田460番地3	0943-75-4950 (学校教育課)
	小郡市	小郡市教育支援センター「りんく小郡」	小郡市二森435番地1	0942-73-4044
	朝倉市	適応指導教室「ステップ」	朝倉市甘木873-3	0946-22-2333 (教育課)
	筑前町	教育支援センター	朝倉郡筑前町新町450番地	0946-22-3385
南筑後	大刀洗町 (R6年度予定)	※こども家庭センター(建物名称)	大刀洗町大字富多819番地	0942-77-6205
	大牟田市	教育支援センター「昭和教室」	大牟田市黄金町1丁目34番地	0944-55-3040
	柳川市	適応指導教室「ありあけ」	柳川市大和町鷹ノ尾151番地2	0944-76-1216
	八女市	教育支援センター「あしたば」	八女市馬場420番地	0943-22-5699
	筑後市	教育支援教室「スマイル」	筑後市大字山ノ井1101番地	0942-52-8254
	大川市	適応指導教室「りんどう教室」	大川市大字酒見221番地11 (大川市文化センター内)	0944-87-7970
	大木町	教育支援室「ステップルーム」	三潞郡大木町大字上八院1234番地 (大木中学校内)	0944-32-0493
筑豊	みやま市	適応指導教室「さくら」	みやま市山川町立山1278番地	0944-32-9179
	田川市	田川市適応指導教室「サウンドスクール」	田川市伊田2550-1	0947-44-7446
	福智町・糸田町	下田川地区適応指導教室「日の山クラブ」	福智町神崎1094-1ふれあい塾内	0947-22-3330
	飯塚市	飯塚市適応指導教室「コスモス」	飯塚市忠隈523番地	0948-22-0380
	嘉麻市	適応指導教室「れすとぴあ」	嘉麻市上臼井446番地1	0948-62-5728
	桂川町	桂川中学校サポート教室	桂川町大字土居524番地	0948-65-0032
	行橋市	教育支援センター「ほほえみ教室」	行橋市中央一丁目9番2号	0930-25-5100
京築	苅田町	教育支援センター「すみれ教室」	京都郡苅田町富久町1丁目19-1	090-7441-9466
	豊前市	教育支援センター「しゃくなげ教室」	豊前市大字八屋2011-1	0979-84-0354
	築上町	教育支援センター「あおぞら教室」	築上町大字築城1016-2	0930-52-2513
	福岡市		福岡市適応指導教室(はまかぜ学級)	福岡市中央区地行浜2-1-2
		福岡市適応指導教室(まつ風学級)	福岡市早良区百道3丁目10-1	
		教育支援センター「すまいる学級」東住吉教室	福岡市博多区博多駅南2-6-1	
		教育支援センター「すまいる学級」東箱崎教室	福岡市東区箱崎5-11-20	
		教育支援センター「すまいる学級」野多目教室	福岡市南区野多目2丁目6-1	
		教育支援センター「すまいる学級」金山教室	福岡市城南区松山1丁目20-56	
北九州市		教育支援センター「すまいる学級」壱岐東教室	福岡市西区橋本1丁目14-1	
		あいおい教育支援室	北九州市八幡西区相生町20-1	093-641-1710
		くろさき教育支援室	北九州市八幡西区黒崎三丁目15-3	093-631-7867
		わかざの教育支援室	北九州市小倉南区若園五丁目1-5	093-941-7867
	かなだ教育支援室	北九州市小倉北区田町14-24	093-591-7867	

# 民間団体・施設等（ふくおかフリースクールフレンドシップ協議会把握団体）

地区	名 称	住 所 等	電話番号等	
福岡	うめづメンタルケアセンター フリースクールゆうゆう	福岡市南区野間1-10-1松崎西ビル3F	092-562-0233	
	箱崎自由学舎えすべらんさ	福岡市東区箱崎3-18-8	092-643-8615	
	スタディプレイス福岡西(野方)	福岡市西区野方1-19-33	070-5495-2695	
	スタディプレイス福岡東(箱崎)	福岡市東区箱崎6-14-18	070-5495-2695	
	フリースクールしきのき	福岡市博多区美野島3-8-1美野島シティビル201	092-292-0432	
	福岡シュタイナー学園	contact@fukuoka-steiner.org	092-557-1751	
	ギフトッド	福岡市中央区警固二丁目17-10 スパッヂョけやき通りビル3F	092-725-2990	
	福岡大学臨床心理センター附設学校 適応支援教室「ゆとりあ」	福岡市城南区七隈8-19-1	092-871-8056	
	学術の森	(天神校) 福岡市中央区天神3-16-24 ハーツ天神ビル6F (大野城校) 大野城市下大利1-11-10-2F	0120-41-7337	
	フリースクール・ギフトッド	福岡市南区横手4丁目7-16 パルコ横手Ⅱ107号	092-233-1052 (変更予定)	
	九州大学こころとそだちの相談室	福岡市早良区西新2-16-23 九州大学西新プラザ内 産学交流棟	092-832-1345	
	福岡インターナショナル・デモクラティック・スクール	福岡市早良区東入部1-41-3	092-804-3663	
	いるか	福岡市西区上山門1-2-41	092-407-8760	
	みんなの学び館	福岡市早良区城西2-2-59	092-202-1655	
	コピカジュニアアカデミー学思館	福岡市南区玉川町1-25-2F	092-554-1361	
	山王学舎	福岡市博多区博多駅南6丁目5-2 山王学舎	092-515-8752	
	いとしま不登校児の居場所「がやがや門あそび場」	福岡市西区大字元岡1597	itoedu@itoshima.org	
	産の森学舎	糸島市二丈福井2254	090-9954-2587	
	サンライズスクール自学支援学舎 がじゅまるの樹	糸島市高田4-2-3	092-321-2152	
	山の上のフリースクール Saita	糸島市二丈吉井808-1	090-2967-6202	
	不登校・ひきこもり支援 いっぱ	糸島市志摩師吉600-9	090-4778-5910	
	お山の樂校	糸島市二丈福井陣の尾503	070-5412-4435	
	スタディプレイス福岡南(春日原)	大野城市筒井2-2-26	070-5495-2695	
	ハレハレ～hare*hare～子どもの居場所づくり	大野城市曙町2-3-2	092-572-5529	
	遊び学び舎みつばちアジト	筑紫野市山口843	090-7210-6755	
	筑紫女学園大学キャンパススマイル	太宰府市石坂2丁目12番1号	092-925-9685	
	フリースペースよつば	朝倉市杷木久喜宮1508-2	0946-62-1085	
	フリースクール玄海	古賀市庄66-1	092-710-8517	
	フリースクール山ねこ	糟屋郡篠栗町萩尾490	092-692-6612	
	筑後	フリースクールソフィア	大牟田市原山町1-6 3F	0944-52-8889
		オルタナティブスクール未来学舎(宮の陣)	久留米市北野町十郎丸1492-1	0942-27-6641
		フリースクール未来学舎(六ツ門)	久留米市六ツ門町19-6	0942-33-0086
フリースクールカンピアーレ		八女市豊福279-1-2階	080-9566-4694	
うきは市社会福祉協議会		うきは市吉井町347-1 うきは市総合福祉センター内	0943-76-3996	
筑豊	福岡県立大学付属研究所 不登校・ひきこもりサポートセンター	田川市大字伊田4395	0947-42-1346	
	フリースクール「みんなのおうち」	飯塚市筑穂元吉474	0948-43-4560	
	子育てオアシス	飯塚市鯉田1666-2	090-4988-7454	
北九州	フリースクール風の里	行橋市行事5-8-10	0930-25-3940	
	フリースクール風の里 小倉	北九州市小倉北区黄金町2-6-1	080-1701-6643	
	かたつむり学舎	(北九州地区) 北九州市小倉北区金田1-1-6-117 (中津地区) 大分県中津市上如水1365番地 山望庵内	070-5698-8739	
	こどもサポートこまど	豊前市大字赤熊281-6	0979-77-4230	



## 不登校を考える親の会ネットワークふくおか加盟団体

団体名	活動地域	連絡先	担当者	メールアドレス
① ☕ けいちくトイロ	行橋市	080-3952-3115	潮見	keichiku.futoko@gmail.com
② ☕ おやすみ処ami	北九州市		井上	oyasumidokoroami@gmail.com
③ 👨‍👩‍👧 親子の居場所 ココcafe	北九州市小倉南区	080-5283-2525	境目	cococafe.k9@gmail.com
④ ☕ 不登校を考える ぽぽんたの会	北九州地区	090-8395-0421	西田	poponta290708@gmail.com
⑤ ☕ 保護者コミュニティ プリズム	北九州市門司区	080-5250-9800	福永	
⑥ ☕ 不登校を考える かたつむりの会	宗像市	090-1515-1267	黒木	maimai11227@yahoo.co.jp
⑦ ☕ 不登校から育ちを考える ひなぎくの会	福津市	090-8399-0656	大石	hinagikunokai@yahoo.co.jp
⑧ ☕ えがおの会	春日市、福岡地区	090-4513-7531	杉浦	shinonee3@gmail.com
⑨ 👨‍👩‍👧 ハレハレ～hare＊hale～	大野城市	090-4513-7531	杉浦	shinonee3@gmail.com
⑩ ☕ つながるカフェ	中間市			tunagarucafe.202204@gmail.com
⑪ ☕ さなぎの会	三潴郡大木町	080-1785-2601	益田	kayoma1126@icloud.com
⑫ ☕ ひまわりの会	八女市		国武	https://himawarinokaiyamechikugo.jimdofree.com/
⑬ 👨‍👩‍👧 ちくご地域ユースサポート 不登校支援部会	筑後地区	0942-27-8432	水田	chikugo.chiiki.jikkouinkai@gmail.com
⑭ ☕ ダンテライオン不登校ひきこもりを考える親の会	久留米市	090-1801-8863	内山	dandelionkurume@gmail.com

## 福岡県内の親の会、居場所を運営する団体

団体名	活動地域	連絡先	担当者	メールアドレス
⑮ 👨‍👩‍👧 free as a bird 鳥のように	福津市	090-1341-7072	烏山	torinoyouni3@gmail.com
⑯ ☕ 学校に行かない子どもを支える会	直方市	0949-23-2551	栗原	nogata-shakyo@fuga.ocn.ne.jp
⑰ 👨‍👩‍👧 久山プレーパーク センスオブワンダー	糟屋郡久山町		安河内	@sense_of_wonder_hisayama_
⑱ 👨‍👩‍👧 特定非営利活動法人 いとしま児童クラブみんなの居場所	糸島市	092-332-0112	吉川	itosima.jidou.c@gmail.com
⑲ ☕ 咲くふぁ福岡 アガバンサスカフェ	福岡市中央区	080-3968-3957	水元	sacfa2018@gmail.com
⑳ ☕ 不登校よりそいネット(福岡市協働事業) 不登校の悩み語り合いませんか	福岡市中央区	092-283-8815	長阿彌	info@futokosien-net.main.jp
㉑ ☕ 不登校支援オフィス こころ一む 不登校の子を持つお母さん会「陽だまりカフェ」	福岡市西区	090-5748-5172	松本	cocoroom@ma2bon.com
㉒ ☕ ふくおか西部教育を考える会不登校親の会	福岡市西区	080-1730-6738 090-4985-3468	中嶋 伊藤	y.gekochan@gmail.com
㉓ ☕ ぼちぼちの会	福岡市南区	090-5725-9469	志賀	bochikai27@yahoo.co.jp
㉔ ☕ 香椎東 不登校・行き渋り等保護者の会	福岡市東区	080-1091-6119	船山	ikunon@gmail.com
㉕ ☕ 発達障がいのおやのかいMIRAI 不登校のおやのかい すまいるFlower	大野城市	090-7292-4871	渡辺	sekiko.1202@docomo.ne.jp
㉖ ☕ ちくしの不登校支援ネット不登校を考える会	筑紫野市		木下	info@chikushino-fnet.main.jp
㉗ ☕ 虹の会(18歳以上の方の保護者対象)	久留米市	090-9798-2605	山元	niji-no-kai0901@outlook.jp
㉘ ☕ にじいろ(子育て相談、不登校etc) 子育ての悩み、一緒に考えて行きましょう	久留米市	090-6896-5536	Yoshiko	nijihiro.2525cafe@gmail.com
㉙ ☕ 笑福クラブ親の会	八女市、広川町	0943-22-8315		
㊀ ☕ 不登校・ひきこもり家族会「サルビアの会」	筑後市	0942-52-3969	福社生活支援室 ほっと館やめ 筑後市 社会福祉協議会	urabe@chikugo-shakyo.or.jp
㊁ ☕ 大牟田学校に行かない子を持つ親の会ふきのとう	大牟田市	070-2400-4976	中西	omuta.fukinotou@gmail.com
㊂ ☕ みつばちの会	うきは市	0943-76-3977	うきは市 社会福祉協議会	ufhs.mail@ukiha-shakyo.or.jp
㊃ ☕ 不登校の親の会ティータイム	筑紫野市		川波	teatime.c.chiku@gmail.com
㊄ ☕ ともちゃんといっしょ	久留米市 田主丸町	080-5606-0314	井波	kumonokobunko2004@gmail.com
㊅ 👨‍👩‍👧 ゆるっぽ	久留米市		まりっぺ ずみちゃん	yuruppo.kurume@gmail.com
㊆ 👨‍👩‍👧 一般社団法人KATARU みんとしょかたる(コドモサードプレイスカタル)	筑後市		牛島	info@socialactionslabo.net
㊇ 👨‍👩‍👧 しっぽの家	大川市	090-5476-0372	後藤	@shippohpme_
㊈ 👨‍👩‍👧 ハンドメイド雑貨工房 Ducca Sweets 子ども達の特性を理解し、寄り添ってみませんか	柳川市	090-1979-2097	前田	caolyn84@gmail.com
㊉ 👨‍👩‍👧 「子ども寺子屋カフェ」を運営する会	宗像市		清水	mann@asahi.email.ne.jp
㊀ ☕ Chot GKI ちよっと「玄海の家」に行ってみよう大作戦	宗像市	0940-62-2511		
㊁ ☕ フリースペース×子ども食堂	宗像市	0940-51-2046	新福	minna@m-happy.org



## 各種相談窓口



### 子どもホットライン24

毎日24時間子どもに関する(勉強・友達・いじめ・不登校等)相談をいつでも待っています。

**0948-25-3434**

[hotline24@pref.fukuoka.lg.jp](mailto:hotline24@pref.fukuoka.lg.jp)

※24時間受付しています。返信には時間がかかることがあります。

### 24時間子供SOSダイヤル(24時間年中無休 ※年末年始を除く)

**0120-0-78310**

### 児童生徒の悩み相談窓口

#### LINEで悩みの相談しませんか 「相談したいな」と思ったら...

- ・学校で配布しているカードに載っている二次元コードから友達登録してください。
- ・相談したい内容をメッセージで送ってください。相談員から返信があります。



〔相談時間〕 土曜日と祝日をのぞく毎日 ※12/29~1/3除く  
午後6時から9時

カードがない場合は、学校の先生に聞いてみてください。

### きもちよりそうライン@ふくおかけん

学校、友人関係、恋愛、家庭、病気に関することなど、  
こころの悩みについてどんなことでも相談ください。



●LINEによる相談



右の二次元コードから友達登録をしてください。

検索 ID:@469xxbam

〔受付時間〕毎週月曜日及び木曜日 午後4時から7時 ※年末年始除く



友達登録は  
こちらから

### 児童相談所

虐待、いじめ、非行、不登校等、どなたでも相談ができます。

相談機関名	電話番号	管轄地域等
福岡児童相談所	092-586-0023	筑紫野市 春日市 大野城市 太宰府市 糸島市 那珂川市 糟屋郡(新宮町を除く)
久留米児童相談所	0942-32-4458	久留米市 小郡市 うきは市 朝倉市 八女市 筑後市 大川市 朝倉郡 三井郡 三潴郡 八女郡
田川児童相談所	0947-42-0499	直方市 飯塚市 田川市 嘉麻市 嘉穂郡 田川郡 鞍手郡小竹町
大牟田児童相談所	0942-54-2344	大牟田市 柳川市 みやま市
宗像児童相談所	0940-37-3255	宗像市 中間市 宮若市 古賀市 福津市 遠賀郡 鞍手郡鞍手町 糟屋郡新宮町
京築児童相談所	0979-84-0407	行橋市 豊前市 京都郡 築上郡